



উপজেলা পর্যায়ে দুর্যোগ ব্যবস্থাপনা পরিকল্পনা প্রণয়ন

উপজেলা- রাজুনিয়া, জেলা- চট্টগ্রাম

পরিকল্পনা প্রণয়নে

উপজেলা দুর্যোগ ব্যবস্থাপনা কমিটি, রাজুনিয়া, চট্টগ্রাম

সম্বন্ধে



ঘরনী

GHARONI

জুলাই ২০১৪

সার্বিক সহযোগীতায়

কম্প্রিহেন্সিভ ডিজাস্টার ম্যানেজমেন্ট প্রোগ্রাম (সিডিএমপি -২)

দুর্যোগ ব্যবস্থাপনা ও ত্রাণ মন্ত্রণালয়



মুখবন্ধ

বাংলাদেশ একটি দুর্যোগ প্রবন দেশ। সারাবিশ্বে এই দেশটি জলবায়ু পরিবর্তনজনিত নানাবিধ দুর্যোগে সবচেয়ে বেশী ঝুঁকিপূর্ণ দেশ সমূহের অন্তর্ভুক্ত হিসাবে বিবেচিত হয়ে আসছে। সাম্প্রতিককালে বাংলাদেশে দুর্যোগের মাত্রা এবং ক্ষয়ক্ষতির ব্যাপকতা ক্রমশ বাড়ছে। বাংলাদেশে বড় আকারের দুর্যোগ যেমন, বন্যা, ঘূর্ণিঝড়, প্লাবন, জলোচ্ছাস, খরা, কালবৈশাখী ঝড়, নদী ভাঙ্গন এবং ভূমি ধ্বসের মত দুর্যোগগুলো পুনর্পৌনিকভাবে ঘটছে। গণপ্রজাতন্ত্রী বাংলাদেশ সরকার তাই বিষয়টির প্রতি যথাযথ গুরুত্ব দিয়ে প্রয়োজনীয় কার্যক্রম হাতে নিয়েছে। সরকার দুর্যোগের বিষয়টি গুরুত্ব বিবেচনা করে 'সার্বিক দুর্যোগ ব্যবস্থাপনা কর্মসূচী' নামে একটি কর্মসূচী বাস্তবায়ন করেছে। সেই কর্মসূচীর আওতায় বাংলাদেশে দুর্যোগ ঝুঁকি হ্রাস ও জলবায়ু পরিবর্তন অভিযোজন কর্মসূচী বাস্তবায়নের লক্ষ্যে জাতীয় পর্যায়ে থেকে শুরু করে জেলা, উপজেলা ও ইউনিয়ন পর্যায়ে দুর্যোগ ব্যবস্থাপনা কমিটি গঠন করা হয়েছে।

স্থানীয় পর্যায়ে দুর্যোগ ঝুঁকি হ্রাস প্রস্তুতি এবং সাড়া দানের প্রক্রিয়াকে শক্তিশালী করার বিধান দুর্যোগ বিষয়ে স্থায়ী আদেশ সমূহে বর্ণিত আছে। এতে স্থানীয় পর্যায়ে দুর্যোগের ঝুঁকি হ্রাস করা ও অভিযোজন প্রক্রিয়াকে কার্যকরী করার জন্য দুর্যোগ ব্যবস্থাপনা পরিকল্পনা প্রণয়নের উপর অধিক জোর দেয়া হয়েছে।

সার্বিক দুর্যোগ ব্যবস্থাপনা কর্মসূচীর আওতায় জেলা, উপজেলা ও ইউনিয়ন পর্যায়ে দুর্যোগ ব্যবস্থাপনা পরিকল্পনা প্রণয়নের জন্য পদক্ষেপ নেয়া হয়েছে। এর অংশ হিসাবে চট্টগ্রাম জেলার ঝুঁকিপূর্ণ উপজেলার দুর্যোগ ব্যবস্থাপনা পরিকল্পনা প্রণয়নের জন্য 'ঘরনী' নামক এনজিও কে দায়িত্ব দেয়া হয়েছে।

উক্ত এনজিও টি উপজেলা পর্যায়ে দুর্যোগ ব্যবস্থাপনা পরিকল্পনা প্রণয়নের জন্য প্রয়োজনীয় পদক্ষেপ গ্রহণ করে এবং নানাবিধ কার্যক্রম বাস্তবায়ন করে। বিশেষ করে ইউনিয়ন ও উপজেলা পর্যায়ের দুর্যোগ ব্যবস্থাপনা কমিটির সাথে সমন্বয় করে এই পরিকল্পনা প্রণয়ন করা হয়েছে।

আমার বিশ্বাস, এক্ষেত্রে যথাযথ ভাবে সকল প্রক্রিয়া সম্পাদন করা হয়েছে এবং সকলের সাথে আলাপ আলোচনার ফলশ্রুতি হিসাবে একটি বাস্তবভিত্তিক পরিকল্পনা তৈরী করা হয়েছে।

আমি একাজে জড়িত সকল পক্ষ বিশেষ করে ইউনিয়ন দুর্যোগ ব্যবস্থাপনা কমিটির সকল সদস্য, উপজেলা দুর্যোগ ব্যবস্থাপনা কমিটির সকল সদস্য, 'ঘরনী' এনজিও এবং অন্যান্য সকল পক্ষকে এই জটিল কাজটি সুচারুভাবে সম্পাদনের জন্য ধন্যবাদ জানাই।

আমি আশা করি, অত্র উপজেলায় গৃহীত দুর্যোগ ব্যবস্থাপনা পরিকল্পনাটি বাস্তবায়িত হলে অত্র উপজেলায় দুর্যোগের ঝুঁকি বহুলাংশে হ্রাস পাবে এবং জলবায়ু পরিবর্তনের অভিযোজন কার্যক্রম যথেষ্ট শক্তিশালী হবে।

তারিখ:



02.02.2018
মুহাম্মদ আলী শাহ
চেয়ারম্যান
রাঙ্গুনিয়া উপজেলা পরিষদ
রাঙ্গুনিয়া, চট্টগ্রাম।

সূচীপত্র

| | |
|--|--------------------|
| প্রথম অধ্যায়: স্থানীয় এলাকা পরিচিতি | পৃষ্ঠা নং - |
| ১.১ পটভূমি | ৪ |
| ১.২ পরিকল্পনার মূল উদ্দেশ্য | ৪ |
| ১.৩ স্থানীয় এলাকা পরিচিতি | ৫ |
| ১.৩.১ জেলা/উপজেলার ভৌগোলিক অবস্থান | ৫ |
| ১.৩.২ আয়তন | ৫ |
| ১.৩.৩ জনসংখ্যা | ৬ |
| ১.৪. অবকাঠামো ও অ-অবকাঠামো সংক্রান্ত তথ্যগুলোর সংক্ষিপ্ত ভাবে বর্ণনা | ৭ |
| ১.৪.১ অবকাঠামো | ৭ |
| ১.৪.২ সামাজিক সম্পদ | ১৫ |
| ১.৪.৩ আবহাওয়া ও জলবায়ু | ৩৭ |
| ১.৪.৪ অন্যান্য | ৩৮ |
| দ্বিতীয় অধ্যায়: দুর্যোগ, আপদ এবং বিপদাপন্নতা | |
| ২.১ দুর্যোগের সার্বিক ইতিহাস | ৪৫ |
| ২.২ জেলা/উপজেলার আপদ সমূহ | ৪৬ |
| ২.৩ বিভিন্ন আপদ ও তার বর্তমান ভবিষ্যৎ চিত্র বর্ণনা | ৪৬ |
| ২.৪ বিপদাপন্নতা ও সক্ষমতা | ৪৭ |
| ২.৫ সর্বাধিক বিপদাপন্ন এলাকা | ৪৮ |
| ২.৬ উন্নয়ন পরিকল্পনার প্রধান খাতসমূহ | ৫১ |
| ২.৭ সামাজিক মানচিত্র | ৫৪ |
| ২.৮ আপদ ও ঝুঁকি মানচিত্র | ৫৫ |
| ২.৯ আপদের মৌসুমী দিনপঞ্জি | ৫৬ |
| ২.১০ জীবিকার মৌসুমী দিনপঞ্জি | ৫৭ |
| ২.১১ জীবন এবং জীবিকা সম্পর্কিত বিপদাপন্নতা | ৫৭ |
| ২.১২ খাতভিত্তিক আপদ ও ঝুঁকির বর্ণনা | ৫৮ |
| ২.১৩ জলবায়ু পরিবর্তন এবং তার সম্ভাব্য প্রভাব | ৬২ |
| তৃতীয় অধ্যায়: দুর্যোগ ঝুঁকি হ্রাস | |
| ৩. ১ ঝুঁকির কারণসমূহ চিহ্নিতকরণ | ৬৩ |
| ৩.২ ঝুঁকি নিরসনের উপায় চিহ্নিতকরণ | ৬৬ |
| ৩.৩ এনজিওদের উন্নয়ন পরিকল্পনা | ৬৯ |
| ৩.৪ দুর্যোগ ব্যবস্থাপনা কর্মপরিকল্পনা | ৭০ |
| ৩.৪.১ দুর্যোগ পূর্ব প্রস্তুতি | ৭০ |
| ৩.৪.২ দুর্যোগ কালীন | ৭১ |
| ৩.৪.৩ দুর্যোগ পরবর্তী | ৭২ |
| ৩.৪.৪ স্বাভাবিক সময়ে/ ঝুঁকিহ্রাস সময়ে | ৭৩ |

| | |
|---|-----|
| চতুর্থ অধ্যায়: জরুরী সাড়া প্রদান | |
| 8.1 জরুরী অপারেশন সেন্টার (EOC) | ৮০ |
| 8.1.1 জরুরী কন্ট্রোল রুম পরিচালনা | ৮৪ |
| 8.2 আপদ কালীন পরিকল্পনা | ৮৫ |
| 8.2.1 স্বেচ্ছাসেবকদের প্রস্তুত রাখা | ৮৬ |
| 8.2.2 সতর্কবার্তা প্রচার | ৮৬ |
| 8.2.3 জনগণকে অপসারণের ব্যবস্থা | ৮৬ |
| 8.2.4 উদ্ধার ও প্রাথমিক চিকিৎসাপ্রদান | ৮৬ |
| 8.2.5 আশ্রয় কেন্দ্র রক্ষণাবেক্ষন | ৮৬ |
| 8.2.6 নৌকা প্রস্তুত রাখা | ৮৭ |
| 8.2.7 দুর্যোগের ক্ষয়ক্ষতি চাহিদা নিরূপন ও প্রতিবেদন প্রেরণঃ | ৮৭ |
| 8.2.8 ত্রান কার্যক্রম সমন্বয় করা | ৮৭ |
| 8.2.9 শূকনা খাবার, জীবন রক্ষাকারী ঔষধ সংগ্রহ ও প্রস্তুত রাখা | ৮৭ |
| 8.2.10 গবাদী পশুর চিকিৎসা/টিকা | ৮৭ |
| 8.2.11 মহড়ার আয়োজন করা | ৮৭ |
| 8.2.12 জরুরী কন্ট্রোল রুম (EOC) পরিচালনা | ৮৮ |
| 8.2.13 আশ্রয়কেন্দ্র / নিরাপদ স্থান সমূহ | ৮৮ |
| 8.3 জেলা/উপজেলার নিরাপদ স্থান সমূহের তালিকা ও বর্ননা | ৮৮ |
| 8.4 আশ্রয়কেন্দ্র ব্যবস্থাপনা কমিটির গঠন | ৯০ |
| 8.5 জেলা/উপজেলার সম্পদের তালিকা (যা দুর্যোগকালে ব্যবহৃত হতে পারে) | ৯২ |
| 8.6 অর্থায়ন | ৯৩ |
| 8.7 কর্ম পরিকল্পনা হালনাগাদ করণ ও পরীক্ষা করণ | ৯৬ |
| পঞ্চম অধ্যায়: উদ্ধার ও পুনর্বাসন পরিকল্পনা | |
| ৫.1 ক্ষয়ক্ষতি মূল্যায়ন | ৯৭ |
| ৫.2 দ্রুত /আগাম পুনরুদ্ধার | ৯৮ |
| ৫.2.1 প্রশাসনিক পুনঃপ্রতিষ্ঠা | ৯৮ |
| ৫.2.2 ধ্বংসাবশেষ পরিস্কার | ৯৮ |
| ৫.2.3 জনসেবা পুনরারম্ভ | ৯৮ |
| ৫.2.4 জরুরী জীবিকা সহায়তা | ৯৮ |
| সংযুক্তি ১ আপদকালীন পরিকল্পনা বাস্তবায়নের চেক লিস্ট | ৯৯ |
| সংযুক্তি ২ জেলা/উপজেলা দুর্যোগ ব্যবস্থাপনা কমিটি | ১০১ |
| সংযুক্তি ৩ জেলা/উপজেলার স্বেচ্ছাসেবকদের তালিকা | ১০২ |
| সংযুক্তি ৪ আশ্রয়কেন্দ্র ব্যবস্থাপনা কমিটির তালিকা | ১০৮ |
| সংযুক্তি ৫ এক নজরে জেলা/উপজেলা | ১১৩ |
| সংযুক্তি ৬ বাংলাদেশ বেতারে প্রচারিত কয়েকটি গুরুত্বপূর্ণ অনুষ্ঠানসূচী | ১১৪ |

প্রথম অধ্যায়ঃ স্থানীয় এলাকা পরিচিতি

১.১ পটভূমিঃ

এসওডি অনুযায়ী দুর্যোগের ঝুঁকি হ্রাস ও কন্টিনজেন্সী পরিকল্পনাকে অন্তর্ভুক্ত করে জেলা, উপজেলা, পৌরসভা ও সিটি কর্পোরেশন পর্যায়ে দুর্যোগ ব্যবস্থাপনা কর্মপরিকল্পনা প্রণয়নের উদ্যোগ গ্রহন করার কথা বলা হয়েছে। এ ব্যাপারে দুর্যোগ ব্যবস্থাপনা ও ত্রাণ মন্ত্রণালয় কর্মপরিকল্পনার বিষয়টি বেশ গুরুত্বের সাথে নিয়েছে। দুর্যোগ ব্যবস্থাপনা পরিকল্পনাটি ৫ বছরের জন্য প্রণয়ন করা হবে।

বিশ্বের দুর্যোগ প্রবণ দেশের মধ্যে বাংলাদেশ একটি। বাংলাদেশে কম-বেশি সব জেলাতেই নানা ধরনের দুর্যোগ দেখা যায় এবং দুর্যোগ পূর্ণ জেলাগুলির মধ্যে চট্টগ্রাম জেলা অন্যতম। ভৌগলিক অবস্থান ও জলবায়ু পরিবর্তনের কারণে এ জেলাতে প্রতি বছর বন্যা, অতিবৃষ্টি, ঘূর্ণিঝড়, জলোচ্ছ্বাস, কাল বৈশাখী ঝড়সহ নানা ধরনের প্রাকৃতিক দুর্যোগ আঘাত করে থাকে। চট্টগ্রাম জেলাটি সমুদ্রবর্তী হওয়ার কারণে জলোচ্ছ্বাস, বন্যা, ঘূর্ণিঝড় এ এলাকার জন্য একটা বড় আপদ ফলে জেলাটি প্রতিবছর বন্যা, ঘূর্ণিঝড়সহ অন্যান্য আপদের মাধ্যমে এজেলাতে কম বেশী কোন না কোন ভাবে আক্রান্ত ও ক্ষতিগ্রস্ত হয়ে থাকে। এ জেলার রাঙ্গুণীয়া উপজেলাটি অত্যন্ত ঝুঁকি প্রবণ উপজেলা কারণ এখানে ২টি নদী ইছামতি ও কর্ণফুলী রাঙ্গুণীয়া উপজেলার পাশ দিয়ে প্রবাহিত হয়েছে। ১৫টি ইউনিয়ন ও ১টি পৌরসভা নিয়ে এই উপজেলাটি। এই উপজেলায় প্রায় সকল ইউনিয়নেই কম বেশী বন্যা, অতিবৃষ্টি, কালবৈশাখী ঝড়, পাহাড়ী ঢল, জলাধ্বতা ও জলোচ্ছ্বাস জনসাধারণের জীবন-জীবিকার উপরে ক্ষতিকর প্রভাব ফেলে। এভাবে দুর্যোগে আক্রান্ত হলেও বিগত বছরে দুর্যোগ ঝুঁকি হ্রাস করা বা মানুষের সহায় সম্পদের ক্ষয়ক্ষতির পরিমাণ কমানোর জন্য জেলা বা উপজেলা পর্যায়ে সুদূর প্রসারী কোন কর্ম পরিকল্পনার উদ্যোগ দেখা যায়নি। এ দিকটি বিবেচনা করেই সার্বিক দুর্যোগ ব্যবস্থাপনা ও ত্রাণ মন্ত্রণালয় এ বিষয়ে তথা দুর্যোগ ব্যবস্থাপনা পরিকল্পনাটি রাঙ্গুণীয়া উপজেলার জন্য প্রণয়ন করার কার্যক্রম বাস্তবায়ন করা হয়েছে।

১. ২ পরিকল্পনার মূল উদ্দেশ্যঃ

- নির্দিষ্ট সময় এবং এলাকা জন্য কৌশলগত সম্ভাব্য দলিল হিসাবে তৈরী করা।
- স্থানীয় ও জাতীয় পর্যায়ে দুর্যোগ ব্যবস্থাপনা কমিটিসহ সংশ্লিষ্ট সকল সেস্টরের জন্য একটি সার্বিক পরিকল্পনা হিসেবে এটি কাজ করবে এবং
- দুর্যোগ ব্যবস্থাপনা সংশ্লিষ্ট অংশীদারদের পরিকল্পনা প্রনয়ণে ও বাস্তবায়নে নির্দেশনা প্রদান করবে।
- স্থানীয় কমিউনিটির দুর্যোগ পরিকল্পনায় আন্তরিক অংশগ্রহণ ও কার্যকর অংশীদারত্ব বোধ সৃষ্টি করা এবং স্থানীয় উদ্যোগে স্থানীয় রিসোর্স গুলি ব্যবহারের মাধ্যমে দুর্যোগ ঝুঁকিহ্রাস করণ পদ্ধতির উন্নয়ন ঘটানো।
- চাহিদা নিরূপন, উদ্ধার, ত্রাণ ও তাৎক্ষণিক পুনর্বাসন ব্যবস্থার জন্য স্থানীয়ভাবে প্রণীত পরিকল্পনার অনুশীলন ও প্রয়োগ।
- স্থানীয় পর্যায়ে দুর্যোগ ঝুঁকি সম্বন্ধে গণ সচেতনতা সৃষ্টি ও দুর্যোগ ঝুঁকি হ্রাস করণে স্থানীয় ইউনিয়ন প্রশাসন, উপজেলা প্রশাসন এবং জেলা প্রশাসন পর্যায়ে বাস্তব সম্মত উপায় নির্ধারণ করা।

১.৩ স্থানীয় এলাকার পরিচিতিঃ

১.৩.১ রাঙ্গুণীয়া উপজেলার ভৌগলিক অবস্থান

চট্টগ্রাম জেলার রাঙ্গুণীয়া উপজেলাটির উত্তরে কাউখালী, দক্ষিণে চন্দনাইশ ও বান্দরবান সদর উপজেলা, পূর্বে কাপ্তাই, রাজস্থলী উপজেলা এবং পশ্চিমে রাউজান ও বোয়ালখালী উপজেলা চট্টগ্রাম জেলা সদর হতে উপজেলাটি উত্তরদিকে প্রায় ৪০ কিলোমিটার দূরত্বে অবস্থিত। এ উপজেলাটির আয়তন ৩৪৭.৭৩ বর্গ কিঃমিঃ। সর্বমোট ১৫৬ টি গ্রাম ও ৭২ টি মৌজা, ১৫টি ইউনিয়ন ও ১টি পৌরসভা নিয়ে এ উপজেলাটি গঠিত স্থল পথ হিসাবে সর্বমোট ১০৭২ কিঃমিঃ রাস্তা আছে। যার মধ্যে কাঁচা রাস্তা ৫৭৪ কিঃমিঃ, আধাপাকা রাস্তা ৩২৯ কিঃমিঃ, পাকা রাস্তা ১৬৯ কিঃমিঃ। নদী থেকে এলাকাকে রক্ষা করার জন্য ১টি বেরীবাধ রয়েছে, যাহা লম্বায় ২৪.২৫ কিঃমিঃ।

১.৩.২ আয়তন

আনুষ্ঠানিকভাবে চট্টগ্রাম জেলার সৃষ্টি হয় ১৯৬৬ সালে। যার আয়তন ৫২৮২.৯৮ বর্গকিঃ। চট্টগ্রাম জেলায় ১৪টি উপজেলা রয়েছে, যার মধ্যে রাঙ্গুণীয়া ১টি। রাঙ্গুণীয়া উপজেলার আয়তন ৩৪৭.৭৩ বর্গকিঃ। উপজেলার ১৫টি ইউনিয়ন, ১টি পৌরসভায় মোট ১৫৬টি গ্রাম ও ৭২টি মৌজা রয়েছে। নিম্নে ইউনিয়ন ভিত্তিক মৌজার নাম প্রদান করা হলো:

| ক্রঃ নং | ইউনিয়নের নাম | ইউনিয়ন ভিত্তিক মৌজার নাম |
|---------|-----------------------|---|
| ১ | রাজানগর | বগাবিলী, বরনছড়ী, দক্ষিণ খাগড়া, জঙ্গল বগাবিলী, লর্ট-৫৬ বগাবিলী, লর্ট- ৫৭ টাভাছড়ি, মধ্যম খাগড়া, শিয়াল বুক্কা, মগাছড়ি,টাভাছড়ি |
| ২ | হোছনাবাদ | বাইনাল, দক্ষিণ নিশ্চিন্তপুর, খারগলা |
| ৩ | স্বনির্ভর রাঙ্গুণীয়া | গুমাই, রাঙ্গুণীয়া |
| ৪ | মরিয়ম নগর | দেবীপুর কদমতলী, কাটাখালী, সৈয়দ বাড়ী, |
| ৫ | পারুয়া | ইছামতি, জঙ্গল পারুয়া, জঙ্গল ছুরোত সিঞ্জারঢালা, কোকানিয়া, লর্ট- ৯৯ হাজারি, পারুয়া, দক্ষিণ সিঞ্জারঢালা |
| ৬ | পোমরা | জঙ্গল পোমরা, পোমরা |
| ৭ | বেতাগী | আদার ঘোনা, বানিয়া ঘোনা, বেতাগী,উত্তর বেতাগী, পশ্চিম বেতাগী, মধ্য বেতাগী,ডেমির ছড়া, ডিঙ্গালজা, চেংখালী, গুনগুনি বেতাগী, কাউখালী, পুকিওয়াল, তিন ছৌদিয়া, |
| ৮ | সরফভাটা | জঙ্গল সরফ ভাটা, সরফ ভাটা |
| ৯ | শিলক | শিলক, তৈলাভাঙ্গা |
| ১০ | পদুয়া | দানিকোপ, জাদু পুকুরিয়া, ফালাহরিয়া, নাপিত পুকুরিয়া, নারিছা, পদুয়া, পশ্চিম কুরাশিয়া, পূর্ব কুরাশিয়া, সুখ বিলাশ, কুরা সন্দরী |
| ১১ | চন্দ্রঘোনা | চন্দ্রঘোনা, গুমিঝিল, কদমতলী |
| ১২ | কোদালা | দোপাঘাট, কোদালা, লর্ট- ২ কোদালা, লর্ট-৫ জঙ্গল কোদালা |
| ১৩ | ইসলামপুর | মধ্যখাগড়া, পশ্চিম নিশ্চিন্তপুর, পূর্ব নিশ্চিন্তপুর, উত্তর নিশ্চিন্তপুর |
| ১৪ | দক্ষিণ রাজা নগর | দক্ষিণ রাজা নগড় (পাট), পূর্ব নিশ্চিন্তপুর |
| ১৫ | লালা নগর | গজামিয়া, হোছনাবাদ (পাট),লালা নগর, লর্ট -৫৮ নিশ্চিন্তপুর, পূর্ব নিশ্চিন্তপুর (পাট) |

৩.৩ জন সংখ্যা

রাঞ্জুনীয়া উপজেলায় ১৫টি ইউনিয়নে মোট জনসংখ্যা ৪১১৬০৯ যার মধ্যে পুরুষ ২০৪৯০৫ জন, মহিলা ২০৬৭০৪ জন, শিশু ১০৬৪৯৫ জন, বৃদ্ধ ২১৯০৬ জন, প্রতিবন্ধি ৪৬০৫ জন। এই উপজেলায় ১৫টি ইউনিয়নে পরিবারের সংখ্যা ৫৯৭৮৯ টি এবং ভোটারের সংখ্যা ১৯৫০৩৯ জন। নিম্নে ছকের মাধ্যমে ইউনিয়ন ভিত্তিক বিভিন্ন স্তরের জনসংখ্যা দেখানো হলঃ

| ক্র. নং | ইউনিয়নের নাম | পুরুষ | মহিলা | শিশু (০-১৫) | বৃদ্ধ (৬০+) | প্রতিবন্ধি | মোট জনসংখ্যা | পরিবার/খানা | মোট ভোটার |
|---------|--------------------------|--------|--------|-------------|-------------|------------|--------------|-------------|-----------|
| ১ | রাজানগর | ৯৭১৩ | ৯৪৫৯ | ৭০৩৬ | ১১৮৯ | ১১৫ | ১৯১৭২ | ৩৮৬৩ | ১১১২৮ |
| ২ | হোছনাবাদ | ৭৫১৫ | ৭৩৫৬ | ২০৯২ | ১০৪০ | ১৪৮ | ১৪৮৭১ | ২৯৩০ | ৯৩২৬ |
| ৩ | স্বনির্ভর রাঞ্জুনীয়া | ৬৪৪৫ | ৬৯৯০ | ৪৩৬৬ | ১৩০৮ | ১৮৭ | ১৩৩৫৪ | ২৪৭৮ | ৯৪৫১ |
| ৪ | মরিয়ম নগর | ১৮২৪০ | ১৭১৩০ | ৬২১৩ | ১৩৯৯ | ৩৭৫ | ৩৫৩৭০ | ৪২৩০ | ১৫৪৮৫ |
| ৫ | পারুয়া | ৬৯৬৬ | ৭৪৫৭ | ৫১৭৮ | ১০৬৭ | ১১৫ | ১৪৪২৩ | ৩০৬২ | ৯৬৯২ |
| ৬ | পোমরা | ১২২৫৬ | ১৩৪০৩ | ৯২৮৮ | ১৮২২ | ৪১০ | ২৫৬৫৯ | ৫১২৪ | ১৬২৩২ |
| ৭ | বেতাগী | ২৩১৩০ | ২৭১০০ | ৭৩০২ | ১৫৭৯ | ৯৮৪ | ৫০২৩০ | ২৮৫৫ | ১৫১২২ |
| ৮ | সরফভাটা | ২৪২০০ | ২৫৫০০ | ৯৯৬০ | ১৬৪৭ | ৩৯৭ | ৪৯৭০০ | ৪৮০০ | ২০২৩০ |
| ৯ | শিলক | ৮৪৮৭ | ৯৫২২ | ৬৫০১ | ১৪৫৯ | ১৮০ | ১৮০০৯ | ৩৭৪৪ | ১২০১০ |
| ১০ | পদুয়া | ৩৫৫০০ | ৩৪৫০০ | ১৩৮৩৯ | ২৪২৫ | ৫০৪ | ৭০০০০ | ৭২০০ | ২৮০০০ |
| ১১ | চন্দ্রঘোনা | ১৫৪৯৯ | ১৪৭২২ | ১০৭২৮ | ১৯৬৪ | ৩৯৩ | ৩০২২১ | ৬১৯৭ | ১৭৬৯৪ |
| ১২ | কোদালা | ৯৬৬৯ | ৯২৯৬ | ৬৮২৭ | ১১৯৪ | ১৫২ | ১৮৯৬৫ | ৩৬৪২ | ১১৩৬৩ |
| ১৩ | ইসলামপুর | ১১৬৬৭ | ৭৩৭৭ | ৫৮০৮ | ১০৪৭ | ২৬৭ | ১৯০৪৪ | ৩১০৪ | ৯০৭৮ |
| ১৪ | দক্ষিন রাজা নগর | ৮৯৩০ | ৮৯৯৫ | ৬০৯২ | ১৫৫৯ | ২৩৩ | ১৭৯২০ | ৩৫৪৬ | ৯৭০০ |
| ১৫ | লালা নগর | ৬৬৪৮ | ৭৮৯৭ | ৫২৬৫ | ১২০৭ | ১৪৫ | ১৪৫৪৫ | ৩০১৪ | ৯৯৭৯ |
| | মোট | ২০৪৯০৫ | ২০৬৭০৪ | ১০৬৪৯৫ | ২১৯০৬ | ৪৬০৫ | ৪১১৬০৯ | ৫৯৭৮৯ | ১৯৫০৩৯ |

খ) তথ্য প্রাপ্তির সূত্রঃ সকল ইউনিয়ন এর চেয়ারম্যান ও মেম্বারগণ।

১.৪ অবকাঠামো ও অ-অবকাঠামো সংক্রান্ত তথ্য গুলির সংক্ষিপ্ত বিবরণঃ

৪.১ অবকাঠামোঃ

ক) বাঁধ,

রাঙ্গুণীয়া উপজেলায় ১৫টি ইউনিয়নে বন্যা ও জোয়ারের পানি প্রবেশ প্রতিরোধ করার জন্য নদী ও খালের তীরবর্তী অঞ্চলে বেড়া বাঁধ রয়েছে। উক্ত বাঁধের মোট দৈর্ঘ্য প্রায় ২৪.২৫ কিঃমিঃ। নিম্নে ইউনিয়ন ভিত্তিক বাঁধের সংখ্যা ও অবস্থানের পরিসংখ্যান উল্লেখ করা হলঃ

- মরিয়মনগর ইউনিয়নের ২ নং ওয়ার্ডের ইছামতি হতে ইছামতি সরকারী প্রাথমিক বিদ্যালয় পর্যন্ত .৫০ কিঃমিঃ ১টি বেরি বাঁধ রয়েছে, উচ্চতা ১৫ ফুট এবং ৬ নং ওয়ার্ডে ফরাম পাড়া হতে মাইজ পাড়া পর্যন্ত .৫০ কিঃমিঃ বাঁধ রয়েছে, উচ্চতা ১৫ ফুট।
- পারুয়া ইউনিয়নের ৬ নং ওয়ার্ডে পূর্ব সাবদি নগর থেকে উত্তর পারুয়া পর্যন্ত ৬ কিঃমিঃ ১টি বেরি বাঁধ রয়েছে, উচ্চতা ১২ ফুট।
- বেতাগী ইউনিয়নের ১,২ ও ৩ নং ওয়ার্ডে পশ্চিম বেতাগী থেকে মহামনি পর্যন্ত ৩ কিঃমিঃ ১টি বেরি বাঁধ রয়েছে, উচ্চতা ১২ ফুট।
- লালানগর ইউনিয়নের ১,২,৩ ও ৭নং ওয়ার্ডে লালানগর চাঁদ নগর থেকে ঘারাখিল মোঘল ইছামতি খাল পর্যন্ত ৫ কিঃমিঃ ১টি বেরি বাঁধ রয়েছে, উচ্চতা ১০ ফুট।
- হোসনাবাদ ইউনিয়নের ১ নং ওয়ার্ডে ইছামতি নদীর উপরে .২৫ কিঃমিঃ লম্বা একটি রাবারডেম বেরি বাঁধ রয়েছে, উচ্চতা প্রায় ১২ ফুট।
- শিলক ইউনিয়নের ৫,৬,৭,৮ নং ওয়ার্ডে কর্ণফুলী নদীর উপরে ৫ কিঃমিঃ লম্বা একটি বেড়া বাঁধ রয়েছে, যার উচ্চতা প্রায় ১২ ফুট।
- পদুয়া ইউনিয়নের ৩,৪,৫,৬ নং ওয়ার্ডে ইছামতি নদীর উপরে ৪ কিঃমিঃ লম্বা একটি বেড়া বাঁধ রয়েছে, যার উচ্চতা প্রায় ১২ ফুট।

খ) স্লুইচ গেইট

রাঞ্জুনীয়া উপজেলায় ১৫টি ইউনিয়নে প্রায় মোট ১৫ টি স্লুইচ গেইট আছে। নিম্নে ইউনিয়ন ভিত্তিক স্লুইচ গেইট এর সংখ্যা ও অবস্থানের পরিসংখ্যান প্রদান করা হলো:

- মরিয়মনগর ইউনিয়নঃ মরিয়মনগর মোট স্লুইচ গেইট ১ টি, কাটাখালী খালের উপর ১ টি (ওয়ার্ড নং- ৮)।
- পোমরা ইউনিয়নঃ পোমরা ইউনিয়নে স্লুইচ গেইট ১টি (ওয়ার্ড নং- ১) মুক্তি ছড়ার উপরে অবস্থিত।
- পারুয়া ইউনিয়নঃ পারুয়া স্লুইচ গেইট মোট ১টি। লাঠি ছড়া খালের উপর ৩ নং ওয়ার্ডে অবস্থিত।
- বেতাগী ইউনিয়নঃ বেতাগী মোট স্লুইচ গেইটের সংখ্যা ১ টি, ১ নং ওয়ার্ডে কাটাখালী খালের উপর অবস্থিত।
- সরফভাটা ইউনিয়নঃ সরফভাটা ইউনিয়নে স্লুইচ গেইট এর সংখ্যা ১টি। চিরিঙ্গা খালের উপর ৭ নং ওয়ার্ডে অবস্থিত।
- চন্দ্রঘোনা ইউনিয়নঃ ইউনিয়নটিতে মোট ২ টি স্লুইচ গেইট রয়েছে। মাহফুজ খালের উপরে ১টি,ওয়ার্ড নং ২,৩। কাটাখালি খালের উপরে ১টি, যাহা ১নং ওয়ার্ডে অবস্থিত।
- স্বনির্ভর ইউনিয়নঃ ইউনিয়নটিতে ১টি স্লুইচ গেইট রয়েছে,যাহা ৪নং ওয়ার্ডে বোয়ালমরা খালের উপরে অবস্থিত।
- হোছনাবাদ ইউনিয়নঃ এ ইউনিয়নে স্লুইচ গেইট ২টি। ১নং ওয়ার্ডে গাদরা খালের উপরে ১টি এবং ৫নং ওয়ার্ডে কুরমাই খালের উপরে ১টি স্লুইচ গেইট অবস্থিত।
- পদুয়া ইউনিয়নঃ এ ইউনিয়নে স্লুইচ গেইট ৩টি।
- শিলক ইউনিয়নঃ এ ইউনিয়নে স্লুইচ গেইট ২টি।

গ) ব্রীজঃ

চট্টগ্রাম জেলার রাঞ্জুনীয়া উপজেলায় ১৫টি ইউনিয়নে প্রায় মোট ৭৭ টি ব্রীজ আছে। নিম্নে ইউনিয়ন ভিত্তিক ব্রীজের সংখ্যা ও অবস্থানের পরিসংখ্যান প্রদান করা হলো:

মরিয়ম নগর ইউনিয়নঃ

মোট ব্রীজ সংখ্যা ১৯টি। ১ নং ওয়ার্ড কলেজ গেইট সড়কের উপর ২টি এবং ডিসি সড়কের উপর ১টি ব্রীজ রয়েছে। ২ নং ওয়ার্ডে রশিদিয়া পাড়া গ্রাম্য সড়কের উপর ২টি এবং আজিজ খালের উপরে ১টি ব্রীজ অবস্থিত। ৩ নং ওয়ার্ডে পাগলা মামা সড়কের উপরে ১টি এবং আমির পাড়া সড়কের উপরে ১টি ব্রীজ রয়েছে। ৪ নং ওয়ার্ডে চা বাগান সড়কের উপরে ১টি এবং মরম পাড়া সড়কের উপরে ব্রীজ ১টি। ৫ নং ওয়ার্ডে ডিসি সড়কের উপরে ২টি ব্রীজ রয়েছে। ৬ নং ওয়ার্ডে মরিয়ম নগর উচ্চ বিদ্যালয় সড়কের উপরে ১টি ব্রীজ রয়েছে। ৮নং ওয়ার্ডে কাটাখালী সড়কের উপরে ২টি এবং কদমতলী সড়কের উপরে ১টি ব্রীজ রয়েছে। ৯নং ওয়ার্ডে নজরটিলা জামাল কন্ট্রাকটরের সড়কের উপরে ১টি,কাটাখালী সড়কের উপরে ১টি,মুর্শিদিয়া পাড়া সড়কের উপরে ১টি ব্রীজ রয়েছে। উল্লেখ্য এ সকল ব্রীজ এর বর্তমানে অবস্থা ভাল এবং ব্যবহারের উপযোগী রয়েছে এবং ব্রীজগুলি পানি নিষ্কাশনের জন্য বর্তমানে উপযোগী রয়েছে।

পোমরা ইউনিয়নঃ মোট ব্রীজ সংখ্যা ৪টি। ৪ নং ওয়ার্ডে বিপুলা খালের উপরে ১টি। ৫ নং ওয়ার্ডে পশ্চিম পোমরা সড়কের উপরে ১টি ব্রীজ রয়েছে। ৭ নং ওয়ার্ডে কাউখালী খালের উপরে ১টি এবং ৯নং ওয়ার্ডে হাজী পাড়া সড়কের উপরে ১টি ব্রীজ রয়েছে। উল্লেখ্য এ সকল ব্রীজ এর বর্তমানে অবস্থা ভাল এবং ব্যবহারের উপযোগী রয়েছে এবং ব্রীজগুলি পানি নিষ্কাশনের জন্য বর্তমানে উপযোগী রয়েছে।

লালা নগর ইউনিয়নঃ মোট ব্রীজ সংখ্যা ১২টি। ৪ নং ওয়ার্ডে ডালাই খালের উপরে ১টি, ৫ নং ওয়ার্ডে খুরমাই খালের উপরে ১টি,ডালাই খালের উপরে ১টি, ৬ নং ওয়ার্ডে ঘাগড়া খালের উপরে ১টি,দাদাই খালের উপরে ১টি, ৭ নং ওয়ার্ডে আবিদ পাড়া সড়কের উপরে ১টি, ৯নং ওয়ার্ডে বাইনালা খালের উপরে ১টি,পেকুয়া খালের উপরে ১টি,খুরমাই খালের উপরে ২টি ব্রীজ রয়েছে। উল্লেখ্য এ সকল ব্রীজ এর বর্তমানে অবস্থা ভাল এবং ব্যবহারের উপযোগী রয়েছে এবং ব্রীজগুলি পানি নিষ্কাশনের জন্য বর্তমানে উপযোগী রয়েছে।

বেতাগী ইউনিয়নঃ মোট ব্রীজ সংখ্যা ১৫টি। ১ নং ওয়ার্ড কাটাখালী খালের উপর ২টি, বেতাগী পোমরা সড়কের উপর ১টি, ২ নং ওয়ার্ডে রজনী সড়কের উপর ১টি, তাজ মোহাম্মদ সড়কের উপরে ১টি, বৌদ্ধ মন্দির সড়কের উপরে ১টি, ৪ নং ওয়ার্ডে বেতাগী পোমরা সড়কের উপরে ১টি, এনায়েত শাহ সড়কের উপরে ১টি, ৫ নং ওয়ার্ডে আমান আলী সড়কের উপরে ১টি, ৬ নং ওয়ার্ডে বেতাগী খালের উপরে ১টি, ৭ নং ওয়ার্ডে আমান উল্লাহ সড়কের উপরে ২টি, ৮ নং ওয়ার্ডে আনোয়ারা স্কুল সড়কের উপরে ১টি, কাজি বাড়ী সড়কের উপরে ১টি, ৯ নং ওয়ার্ডে কাউখালী খালের উপরে ১টি, বাঁচা সড়কের উপরে লোহার ১টি ব্রীজ রয়েছে। উল্লেখ্য এ সকল ব্রীজ এর বর্তমানে অবস্থা ভাল এবং ব্যবহারের উপযোগী রয়েছে এবং ব্রীজগুলি পানি নিষ্কাশনের জন্য বর্তমানে উপযোগী রয়েছে।

সরফভাটা ইউনিয়নঃ মোট ব্রীজ সংখ্যা ৩টি। ৪ নং ওয়ার্ডে কর্ণফুলীর উপর ১টি, ৬ নং ওয়ার্ডে আমান আলী সড়কের উপর ১টি, ৮ নং ওয়ার্ডে আমান আলী সড়কের উপর ১টি, ৯ নং ওয়ার্ডে আশ্রায়ন প্রকল্প সড়কের উপরে ১টি ব্রীজ রয়েছে। এখানে উল্লেখ্য যে, এ সকল ব্রীজগুলির বর্তমানে অবস্থা ভাল এবং ব্যবহারের উপযোগী রয়েছে এবং ডিটি রোডের ব্রীজগুলি পানি নিষ্কাশনের জন্য উপযোগী রয়েছে।

হোসনাবাদ ইউনিয়নঃ মোট ব্রীজ সংখ্যা ৫টি। ৩ নং ওয়ার্ডে কুরমাই খালের উপর ১টি, রিদ খালের উপরে ১টি, ঘাগড়া খালের উপরে ১টি, ৫ নং ওয়ার্ডে পেকুয়া খালের উপরে ১টি, ৭ নং ওয়ার্ডে শ্রীপলিয়া খালের উপরে ১টি ব্রীজ রয়েছে। এখানে উল্লেখ্য যে, এ সকল ব্রীজগুলির বর্তমানে অবস্থা ভাল এবং ব্যবহারের উপযোগী রয়েছে এবং ডিটি রোডের ব্রীজগুলি পানি নিষ্কাশনের জন্য উপযোগী রয়েছে।

কোদালা ইউনিয়নঃ মোট ব্রীজ সংখ্যা ৬টি। ২ নং ওয়ার্ডে নোয়া খালের উপর ১টি, ৪ নং ওয়ার্ডে নালি ছড়ার উপরে ২টি, ৫ নং ওয়ার্ডে কোদালা খালের উপরে ১টি, ৭ নং ওয়ার্ডে রক্তছড়ি খালের উপরে ১টি, ৮ নং ওয়ার্ডে রাইখালী খালের উপরে ১টি ব্রীজ রয়েছে। উল্লেখ্য এ সকল ব্রীজ এর বর্তমানে অবস্থা ভাল এবং ব্যবহারের উপযোগী রয়েছে এবং ব্রীজগুলি পানি নিষ্কাশনের জন্য বর্তমানে উপযোগী রয়েছে।

রাজানগর ইউনিয়নঃ মোট ব্রীজ সংখ্যা ১টি, ৩ নং ওয়ার্ডে ঘাগরা খালের উপর ১টি ব্রীজ রয়েছে। ব্রীজটির বর্তমানে অবস্থা ভাল এবং ব্যবহারের উপযোগী রয়েছে এবং পানি নিষ্কাশনের জন্য উপযোগী রয়েছে।

পারুয়া ইউনিয়নঃ মোট ব্রীজ সংখ্যা ১টি। ৮ নং ওয়ার্ডে ইছামতি খালের উপর ব্রীজটি অবস্থিত। ব্রীজটির বর্তমানে অবস্থা ভাল এবং ব্যবহারের উপযোগী রয়েছে এবং পানি নিষ্কাশনের জন্য উপযোগী রয়েছে।

স্বনির্ভর রাঙুণীয়া ইউনিয়নঃ মোট ব্রীজ সংখ্যা ২ টি। ৭ নং ওয়ার্ডে চেংমাই খালের উপর ১টি এবং ৮ নং ওয়ার্ডে চেংমাই খালের উপরে ১টি ব্রীজ রয়েছে। এ সকল ব্রীজ এর বর্তমানে অবস্থা ভাল এবং ব্যবহারের উপযোগী রয়েছে এবং ব্রীজগুলি পানি নিষ্কাশনের জন্য উপযোগী রয়েছে।

শিলক ইউনিয়নঃ মোট ব্রীজ সংখ্যা ২ টি। ৫ নং ওয়ার্ডে শিলক খালের উপর ১টি এবং ৭ নং ওয়ার্ডে শিলক খালের উপরে ১টি ব্রীজ রয়েছে। এ সকল ব্রীজ এর বর্তমানে অবস্থা ভাল এবং ব্যবহারের উপযোগী রয়েছে এবং ব্রীজগুলি পানি নিষ্কাশনের জন্য উপযোগী রয়েছে।

পদুয়া ইউনিয়নঃ মোট ব্রীজ সংখ্যা ১ টি। ৮ নং ওয়ার্ডে শিলক পদুয়া খালের উপরে ব্রীজটি অবস্থিত। ব্রীজের বর্তমানে অবস্থা ভাল এবং ব্যবহারের উপযোগী রয়েছে এবং ব্রীজগুলি পানি নিষ্কাশনের জন্য উপযোগী রয়েছে।

দক্ষিণ রাজানগরঃ মোট ব্রীজ সংখ্যা ১ টি। ৩ নং ওয়ার্ডে ঘাগরা খালের উপরে ব্রীজটি অবস্থিত। ব্রীজটির বর্তমানে অবস্থা ভাল এবং ব্যবহারের উপযোগী রয়েছে এবং ব্রীজগুলি পানি নিষ্কাশনের জন্য উপযোগী রয়েছে।

ইসলামপুর ইউনিয়নঃ এ ইউনিয়নে মোট ব্রীজ সংখ্যা প্রায় ৩টি।

চন্দ্রঘোনা ইউনিয়নঃ এ ইউনিয়নে মোট ব্রীজ সংখ্যা ২টি।

ঘ) কালভার্টঃ

রাঞ্জুনায়া উপজেলায় ১৫টি ইউনিয়নে প্রায় মোট ৩৭০ টি কালভার্ট আছে। এই কালভার্ট গুলো রাস্তার নীচে খালের পানি প্রবাহে সহায়তা করে। নিম্নে ইউনিয়ন ভিত্তিক কালভার্টের সংখ্যা ও অবস্থানের পরিসংখ্যান প্রদান করা হলো:

মরিয়ম নগর ইউনিয়নঃ

মোট কালভার্ট সংখ্যা ৪২টি । ১ নং ওয়ার্ড জাহাঙ্গীর মেম্বার সড়কের উপর ২টি,কনকট জাফর ড়কের উপর ১টি,ইদ্রিস চেয়ারম্যান সড়কের উপরে ১টি ব্রীজ রয়েছে । ২ নং ওয়ার্ডে নূর হোসেন সড়কের উপর ২টি,আমির কুরাল পাড়া সড়কের উপরে ২টি,বাটুর কামাল সড়কের উপরে ১টি,বিসমিল্লা সড়কের উপরে ২টি কালভার্ট অবস্থিত। ৩ নং ওয়ার্ডে আমিরিয়া সড়কের উপরে ১টি ,মৌলভী পাড়া সড়কের উপরে ২টি,মৌলভী পোরক সড়কের উপরে ১টি। ৪ নং ওয়ার্ডে আলী আকবর সড়কের উপরে ২টি, ইউসুফ জামান সড়কের উপরে ২টি,নিয়ামত আলী সড়কের উপরে ১টি কালভার্ট রয়েছে। ৫ নং ওয়ার্ডে মোখলেছুর রহমান সড়কের উপরে ২টি,সওদাগড় পাড়া মসজিদ সড়কের উপরে ২টি কালভার্ট রয়েছে। ৬ নং ওয়ার্ডে মরিয়ম নগর উচ্চ বিদ্যালয় সড়কের উপরে ১টি,মাইজপাড়া সড়কের উপরে ১টি,আলী ফকির সড়কের উপরে ১টি কালভার্ট রয়েছে। ৭ নং ওয়ার্ডে ফরাসপাড়া সড়কের উপরে ২টি,ফরাস পাড়া পুরাতন জামে মসজিদ সড়কের উপরে ২টি,নতুন মসজিদ সড়কের উপরে ১টি। ৮নং ওয়ার্ডে জালাল ফরেষ্ট সড়কের উপরে ২টি,আ: ছোবহান সড়কের উপরে ২টি,কাটাখালী জামে মসজিদ সড়কের উপরে ৩টি । ৯নং ওয়ার্ডে পূর্ব নজর নজরটিলা সড়কের উপরে ২টি,মুর্শিদিয়া সড়কের উপরে ২টি,মন্দির সড়কের উপরে ২টি কালভার্ট রয়েছে।

পোমরা ইউনিয়নঃ

মোট কালভার্ট সংখ্যা ৩৫টি । ১ নং ওয়ার্ড শান্তির হাট সড়কের উপর ৩টি, ২ নং ওয়ার্ডে গোচরা চৌমহনী সড়কের উপর ৪টি, ৩ নং ওয়ার্ডে দক্ষিণ পোমরা পল্লি মজাল সড়কের উপরে ৬টি , ৪ নং ওয়ার্ডে মহতী পাড়া সড়কের উপরে ২টি,৫ নং ওয়ার্ডে পশ্চিম পোমরা সড়কের উপরে ৪টি, ৬ নং ওয়ার্ডে বাতা শাহ সড়কের উপরে ৩টি,শফিউল্লাহ সড়কের উপরে ২টি,৭ নং ওয়ার্ডে পোমরা বেতাগী সড়কের উপরে ৬টি, ৮নং ওয়ার্ডে মহতী ছাইড়ি পাড়া সড়কের উপরে ২টি, ৯নং ওয়ার্ডে হাজী পাড়া সড়কের উপরে ৩টি কালভার্ট রয়েছে।

লালা নগর ইউনিয়নঃ মোট কালভার্ট সংখ্যা ২৩টি । ১ নং ওয়ার্ড কালিমা সড়কের উপর ২টি,২ নং ওয়ার্ডে ফকির পাড়া সড়কের উপর ১টি, ৩নং ওয়ার্ডে কুরমাই কুর সড়কের উপরে ২টি ,৫ নং ওয়ার্ডেমোল্লা পাড়া সড়কের উপরে ২টি,৬ নং ওয়ার্ডে আকবর শিকদার পাড়া সড়কের উপরে ৫টি, ৮নং ওয়ার্ডে ওয়াহেদ আকবর সড়কের উপরে ৪টি, ৯নং ওয়ার্ডে পেকুয়ার কুল সড়কের উপরে ২টি,আসাদ আলী সড়কের উপরে ৫টি কালভার্ট রয়েছে।

বেতাগী ইউনিয়নঃ মোট কালভার্ট সংখ্যা ৪৯টি । ১ নং ওয়ার্ড বসত পাড়া পেয়ারা সড়কের উপর ২টি,পশ্চিম বেতাগী রাধাকৃষ্ণ সড়কের উপর ৩টি, ২ নং ওয়ার্ডে রজনী সড়কের উপর ৩টি,৩ নং ওয়ার্ডে কাটাখালী বসির আহম্মদ সড়কের উপরে ২টি ,গোলা আলী চৌধুরী সড়কের উপরে ৩টি, ৪ নং ওয়ার্ডে গুচ্ছগ্রাম আনন্দ ঘোনা সড়কের উপরে ৩টি,কেবি বাড়ী সড়কের উপরে ২টি,৫ নং ওয়ার্ডে নূর আহম্মদ সড়কের উপরে ২টি,আমান উল্লাহ সড়কের উপরে ২টি,বরুয়া পাড়া দারোগা পাড়া সড়কের উপরে ২টি,তুলাতুলি সড়কের উপরে ১টি,৬ নং ওয়ার্ডে রাজিব আলী সড়কের উপরে ২টি,নূর আহম্মদ সড়কের উপরে ৪টি,৭ নং ওয়ার্ডে মিরাজ পাড়া সড়কের উপরে ১টি,নাথ পাড়া সড়কের উপরে ২টি,ছান্দার বাড়ী সংযোগ বাড়ী সড়কের উপরে ৩টি, ৮নং ওয়ার্ডে ঘাট বাড়ী সড়কের উপরে ২টি,রাজিব আলী সড়কের উপরে ২টি, ৯নং ওয়ার্ডে গোলজার মদিনা সড়কের উপরে ৩টি কালভার্ট রয়েছে।

সরফভাটা ইউনিয়নঃ মোট কালভার্ট সংখ্যা ৪২টি । ১ নং ওয়ার্ড বরখোলা পাড়া সড়কের উপর ৫টি, ২ নং ওয়ার্ডে সরফভাটা পুলকঘাট ভান্ডার সড়কের উপর ৬টি, ৪ নং ওয়ার্ডে খাজা আশরাফ চৌধুরী সড়কের উপরে ৩টি, গোড়াউন সড়কের উপরে ২টি, সৈয়দ আলী সড়কের উপরে ৭টি, ৫ নং ওয়ার্ডে সৈয়দ আলী সড়কের উপরে ২টি, ৬ নং ওয়ার্ডে আমান আলী সড়কের উপরে ৩টি, ৭ নং ওয়ার্ডে আমান আলী সড়কের উপরে ৩টি, ৮নং ওয়ার্ডে আমান আলী ২ সড়কের উপরে ৫টি, ৯নং ওয়ার্ডে আশ্রায়ন প্রকল্প সড়কের উপরে ৯টি কালভার্ট রয়েছে।

হোসনাবাদ ইউনিয়নঃ মোট কালভার্ট সংখ্যা ১৬টি । ১ নং ওয়ার্ড ঘাগড়া খিল মোগল গ্রাম সড়কের উপর ১টি, ৩ নং ওয়ার্ডে খিল মোঘল গ্রাম্য সড়কের উপরে ৪টি, ৪ নং ওয়ার্ডে হাসেম সড়কের উপরে ১টি, ৫ নং ওয়ার্ডে আমিন রসুল সড়কের উপরে ২টি, ৮নং ওয়ার্ডে সেগুন বাগিচা সড়কের উপরে ৩টি, ৯নং ওয়ার্ডে সাদেকের কোনা সড়কের উপরে ১টি, বাদশা মাঝি ঘোনা সড়কের উপরে ১টি, ফকির ঘোনা সড়কের উপরে ১টি, আফরুচি পাড়া সড়কের উপরে ১টি, বালুর চর সড়কের উপরে ১টি কালভার্ট রয়েছে।

কোদালা ইউনিয়নঃ মোট কালভার্টের সংখ্যা ১৩টি । ১ নং ওয়ার্ডে, চা বাগান সড়কের উপরে ৩টি, ২নং ওয়ার্ডে নাপিত পাড়া সড়কের উপরে ১টি, ৪নং ওয়ার্ডে মাদ্রাসা সড়কের উপরে ১টি, ৫নং ওয়ার্ডে সেন্ডকোয়ারী সড়কের উপরে ১টি, ৬ নং ওয়ার্ডে এস এ চৌধুরী সড়কের উপরে ৩টি, ৭নং ওয়ার্ডে উম্মদ জাহাল সড়কের উপরে ১টি, মোখলেছুর রহমান সড়কের উপরে ১টি, ৮ নং ওয়ার্ডে নজির আহম্মদ সড়কের উপরে ২টি কালভার্ট রয়েছে।

শিলক ইউনিয়নঃ মোট কালভার্টের সংখ্যা ৬টি, ১ নং ওয়ার্ড পাকিজাটিলার সড়কের উপর ১টি, ৩নং ওয়ার্ডে কালিন্দী রানী সড়কের উপর ১টি, ৬ নং ওয়ার্ডে ভান্ডারী সড়কের উপরে ১টি, ৭ নং ওয়ার্ডে ভান্ডারী সড়কের উপরে ১টি, ৪ নং ওয়ার্ডে আমান আলী সড়কের উপরে ১টি, ৫ নং ওয়ার্ডে আমান আলী সড়কের উপরে ১টি কালভার্ট রয়েছে।

স্বনির্ভর রাঞ্জুনীয়া ইউনিয়নঃ মোট কালভার্টের সংখ্যা ৩টি, ৪ নং ওয়ার্ড খিল মোঘল সড়কের উপর ১টি, ৬নং ওয়ার্ডে শহীদ সুরত সড়কের উপর ১টি, ৮ নং ওয়ার্ডে কাসেম সড়কের উপরে ১টি কালভার্ট রয়েছে।

ইসলামপুর ইউনিয়নঃ মোট কালভার্টের সংখ্যা ১৫টি, ৩ নং ওয়ার্ড রাঙাগামাটি সড়কের উপর ৪টি, ৬নং ওয়ার্ডে ডিসি সড়কের উপর ৩টি, ৫নং ওয়ার্ডে কাউখালী সড়কের উপরে ৫টি, ৮ নং ওয়ার্ড আতর আলী চৌধুরী সড়কের উপর ৩টি কালভার্ট রয়েছে।

দক্ষিণ রাজানগর ইউনিয়নঃ মোট কালভার্টের সংখ্যা ২৭ টি, ১ নং ওয়ার্ড হাজী নাসিম উদ্দিন সড়কের উপর ৩টি, ২নং ওয়ার্ডে মাদ্রাসা সড়কের উপর ৪টি, ৩নং ওয়ার্ডে রাজারখিল সড়কের উপরে ৫টি, ৫নং ওয়ার্ড গন্ডালিয়া সড়কের উপর ৩টি, ৬নং ওয়ার্ডে আঃগনি সড়কের উপরে ২টি, ৫ নং ওয়ার্ডে মাখন সড়কের উপরে ৬টি, ৭ নং ওয়ার্ডে ডিসি সড়কের উপরে ৪টি কালভার্ট রয়েছে।

রাজানগর ইউনিয়নঃ মোট কালভার্টের সংখ্যা ২৪টি, ১,৩ নং ওয়ার্ড বালুখালি সড়কের উপর ৫টি, ১নং ওয়ার্ডে ছোট দলু সড়কের উপর ৬টি, ৭নং ওয়ার্ডে মিটামামার বাড়ী সড়কের উপরে ৪টি, রাঞ্জামাটি মহাসড়কের উপরে ৪টি, ৮,৯ নং ওয়ার্ড ডিসি সড়কের উপরে ৫টি কালভার্ট রয়েছে।

পদুয়া ইউনিয়নঃ মোট কালভার্টের সংখ্যা ৩১টি, ১ নং ওয়ার্ড আঃ হামিদ সড়কের উপর ৫টি, ১,৩,৫নং ওয়ার্ডে এ্যাডভোকেট নূর ছাফা তালুকদার সড়কের উপর ৮টি, ৩,৪,৫নং ওয়ার্ডে কালিন্দী রানী সড়কের উপরে ৬টি, খর্শি আঃ হামিদ সড়কের উপরে ৫টি, ৮,৯ নং ওয়ার্ড বাংগাল খালিয়া সড়কের উপর ৭টি কালভার্ট রয়েছে।

চন্দ্রঘোনা ইউনিয়নঃ মোট কালভার্টের সংখ্যা ২৩টি, ১ নং ওয়ার্ড ইউপি সড়কের উপর ৫টি, ৩নং ওয়ার্ডে চন্দ্রঘোনা উচ্চ বিদ্যালয় সড়কের উপর ৬টি, ৪নং ওয়ার্ডে অদুর পাড়া সড়কের উপরে ৪টি, ৭নং ওয়ার্ড আনজলীর মারজান সড়কের উপর ৫টি, ৯নং ওয়ার্ডে বনগ্রাম সড়কের উপরে ৩টি কালভার্ট রয়েছে।

পারুয়া ইউনিয়নঃ মোট কালভার্টের সংখ্যা ২১টি, ১ নং ওয়ার্ড ডিসি সড়কের উপর ৫টি, ২নং ওয়ার্ডে মধ্য পারুয়া সড়কের উপর ৬টি, ৪নং ওয়ার্ডে জঙ্গল পারুয়া সড়কের উপরে ৬টি, ৮ নং ওয়ার্ড রফিক সড়কের উপর ৪টি কালভার্ট রয়েছে।

ঙ) রাস্তার বিবরণঃ

চট্টগ্রাম জেলার রাঙ্গুণীয়া উপজেলায় ১৫টি ইউনিয়নে প্রায় মোট ১০৭২ কি: মি: রাস্তা আছে। এর মধ্যে পাকা রাস্তা ১৬৯ কি:মি:, কাঁচা রাস্তা ৫৭৪ কি:মি: এবং এইচ বি বি ৩২৯ কি:মি:। নিম্নে ইউনিয়ন ভিত্তিক রাস্তার সংখ্যা ও অবস্থানের পরিসংখ্যান প্রদান করা হলোঃ

১. বেতাগী ইউনিয়নঃ বেতাগী ইউনিয়নে মোট পাকা রাস্তা ২০ কিলোমিটার, কাঁচা রাস্তা ৪২ কিলোমিটার ও এইচবিবি রাস্তা প্রায় ২৪ কিলোমিটার যার মধ্যে কাঁচা রাস্তা ও এইচবিবি রাস্তা প্রায় ২৮ কিলোমিটার (১,২,৪,৫,৮ ও ৯) নং ওয়ার্ড গুলির রাস্তা ঝুঁকির মধ্যে রয়েছে।

২. পারুয়া ইউনিয়নঃ পারুয়া ইউনিয়নে মোট পাকা রাস্তা ১০ কিলোমিটার, কাঁচা রাস্তা ৪০ কিলোমিটার ও এইচবিবি রাস্তা প্রায় ৪ কিলোমিটার যার মধ্যে কাঁচা রাস্তা ও এইচবিবি রাস্তা প্রায় ১৭ কিলোমিটার (৪,৫,৭,৮,৯) নং ওয়ার্ড গুলির রাস্তা ঝুঁকির মধ্যে রয়েছে।

৩. মরিয়মনগর ইউনিয়নঃ মরিয়ম নগর ইউনিয়নে মোট পাকা রাস্তা ৬ কিলোমিটার, কাঁচা রাস্তা ১৬ কিলোমিটার ও এইচবিবি রাস্তা প্রায় ১৭ কিলোমিটার যার মধ্যে এইচবিবি রাস্তা প্রায় ১৪ কিলোমিটার (৩,৪,৫,৬,৮) নং ওয়ার্ড গুলির রাস্তা ঝুঁকির মধ্যে রয়েছে।

৪. পোমরা ইউনিয়নঃ পোমরা ইউনিয়নে মোট পাকা রাস্তা ১৪ কিলোমিটার, কাঁচা রাস্তা ৩৭ কিলোমিটার ও এইচবিবি রাস্তা প্রায় ৪২ কিলোমিটার যার মধ্যে কাঁচা রাস্তা ও এইচবিবি রাস্তা প্রায় ২৭ কিলোমিটার (১,২, ৩,৪, ৫,৬,৯) নং ওয়ার্ড গুলির রাস্তা ঝুঁকির মধ্যে রয়েছে।

৫. লালানগর ইউনিয়নঃ লালানগর ইউনিয়নে মোট পাকা রাস্তা ৬ কিলোমিটার, কাঁচা রাস্তা ২০ কিলোমিটার ও এইচবিবি রাস্তা প্রায় ১৫ কিলোমিটার যার মধ্যে কাঁচা রাস্তা ও এইচবিবি রাস্তা প্রায় ১২ কিলোমিটার (৪,৫,৬,৭) নং ওয়ার্ড গুলির রাস্তা ঝুঁকির মধ্যে রয়েছে।

৬. সরফভাটা ইউনিয়নঃ সরফভাটা ইউনিয়নে মোট পাকা রাস্তা ৫.৫০ কিলোমিটার, কাঁচা রাস্তা ২০ কিলোমিটার ও এইচবিবি রাস্তা প্রায় ১২ কিলোমিটার যার মধ্যে পাকা ও এইচবিবি রাস্তা প্রায় ১০ কিলোমিটার (২,৩,৫,৭,৮) নং ওয়ার্ড গুলির রাস্তা ঝুঁকির মধ্যে রয়েছে।

৭. দক্ষিণ রাজানগর ইউনিয়নঃ দক্ষিণ রাজানগর ইউনিয়নে মোট পাকা রাস্তা ১৮ কিলোমিটার, কাঁচা রাস্তা ৪৫ কিলোমিটার ও এইচবিবি রাস্তা প্রায় ১৫ কিলোমিটার যার মধ্যে কাঁচা রাস্তা ও এইচবিবি রাস্তা প্রায় ২২ কিলোমিটার (১,২,৩,৪,৫,৭,৮,৯) নং ওয়ার্ড গুলির রাস্তা ঝুঁকির মধ্যে রয়েছে।

৮. স্বনির্ভর রাঞ্জুনিয়া ইউনিয়নঃ এ ইউনিয়নে মোট পাকা রাস্তা ২ কিলোমিটার, কাঁচা রাস্তা ২০ কিলোমিটার ও এইচবিবি রাস্তা প্রায় ৬ কিলোমিটার যার মধ্যে কাঁচা রাস্তা ও এইচবিবি রাস্তা প্রায় ১৪ কিলোমিটার (১ থেকে ৯) নং ওয়ার্ড গুলির রাস্তা ঝুঁকির মধ্যে রয়েছে।

৯. চন্দ্রঘোনা ইউনিয়নঃ চন্দ্রঘোনা ইউনিয়নে মোট পাকা রাস্তা ৫ কিলোমিটার, কাঁচা রাস্তা ১৮ কিলোমিটার ও এইচবিবি রাস্তা প্রায় ১০ কিলোমিটার যার মধ্যে কাঁচা রাস্তা ও এইচবিবি রাস্তা প্রায় ১৭ কিলোমিটার (২,৩,৪,৫,৬, ৭, ৮) নং ওয়ার্ড গুলির রাস্তা ঝুঁকির মধ্যে রয়েছে।

১০. হোসনাবাদ ইউনিয়নঃ এ ইউনিয়নে মোট পাকা রাস্তা ১৬ কিলোমিটার,কাঁচা রাস্তা ২৮ কিলোমিটার ও এইচবিবি রাস্তা প্রায় ২৫ কিলোমিটার যার মধ্যেকাঁচা ও এইচবিবি রাস্তা প্রায় ২৬ কিলোমিটার (১ থেকে ৯) নং ওয়ার্ডে গুলির রাস্তা ঝুঁকির মধ্যে রয়েছে।

১১. ইসলামপুর ইউনিয়নঃ এ ইউনিয়নে মোট পাকা রাস্তা ২০ কিলোমিটার,কাঁচা রাস্তা ১০০ কিলোমিটার ও এইচবিবি রাস্তা প্রায় ৫০ কিলোমিটার যার মধ্যেকাঁচা ও এইচবিবি রাস্তা প্রায় ৪০ কিলোমিটার (১ থেকে ৯) নং ওয়ার্ডে গুলির রাস্তা ঝুঁকির মধ্যে রয়েছে।

১২. কোদালা ইউনিয়নঃ এ ইউনিয়নে মোট পাকা রাস্তা ৪.৫০ কিলোমিটার,কাঁচা রাস্তা ৫০ কিলোমিটার ও এইচবিবি রাস্তা প্রায় ৪০ কিলোমিটার যার মধ্যেকাঁচা ও এইচবিবি রাস্তা প্রায় ৫৫ কিলোমিটার (১ থেকে ৯) নং ওয়ার্ডে গুলির রাস্তা ঝুঁকির মধ্যে রয়েছে।

১৩. রাজানগর ইউনিয়নঃ এ ইউনিয়নে মোট পাকা রাস্তা ৫ কিলোমিটার,কাঁচা রাস্তা ৯৫ কিলোমিটার ও এইচবিবি রাস্তা প্রায় ২৫ কিলোমিটার যার মধ্যেকাঁচা ও এইচবিবি রাস্তা প্রায় ৪৮ কিলোমিটার (১,২,৩,৪,৫,৬,৭,৮) নং ওয়ার্ডে গুলির রাস্তা ঝুঁকির মধ্যে রয়েছে।

১৪. শিলক ইউনিয়নঃ এ ইউনিয়নে মোট পাকা রাস্তা ১৬ কিলোমিটার,কাঁচা রাস্তা ২৮ কিলোমিটার ও এইচবিবি রাস্তা প্রায় ২৫ কিলোমিটার যার মধ্যেকাঁচা ও এইচবিবি রাস্তা প্রায় ২৬ কিলোমিটার (১ থেকে ৯) নং ওয়ার্ডে গুলির রাস্তা ঝুঁকির মধ্যে রয়েছে।

১৫. পদুয়া ইউনিয়নঃ এ ইউনিয়নে মোট পাকা রাস্তা ২১ কিলোমিটার,কাঁচা রাস্তা ১৫ কিলোমিটার ও এইচবিবি রাস্তা প্রায় ১২ কিলোমিটার যার মধ্যেকাঁচা ও এইচবিবি রাস্তা প্রায় ১১ কিলোমিটার (২,৩,৪,৫,৬,৭,৯) নং ওয়ার্ডে গুলির রাস্তা ঝুঁকির মধ্যে রয়েছে।

।

চ) স্টেচ ব্যবস্থাঃ

এই উপজেলায় ১৫টি ইউনিয়নে ফসল উৎপাদনের জন্য অনেক ক্ষেত্রে নলকুপ ব্যবহার লক্ষ্য করা যায়। অগভীর নলকুপ গুলো বেশীর ভাগ ক্ষেত্রে খাবার পানি হিসাবে ব্যবহৃত হয়, বসত বাড়ীর কাজে ব্যবহার হয় এবং গভীর এবং শ্যালো চালিত নলকুপগুলি ফসলি জমিতে সেচ কাজে ব্যবহার হয়। রাঙ্গুণীয়া উপজেলায় ১৫টি ইউনিয়নে প্রায় মোট নলকুপের সংখ্যা-৮২৭১ টি, এর মধ্যে গভীর নলকুপের সংখ্যা ১৭০০ টি, অগভীর নলকুপ ৬১৫১ টি। নিম্নে নলকুপের বিবরণ প্রদান করা হল।

| ক্র.নং | স্টেচের উৎস | সংখ্যা | স্টেচের আওতাভুক্ত জমির পরিমাণ (একর) | বন্যার সময় ক্ষতিগ্রস্ত জমির পরিমাণ | বন্যা পরবর্তী অবস্থা |
|--------|--------------------|---------|-------------------------------------|---|---|
| ১ | গভীর নলকুপ | ১৭০০ টি | ২৪২৫০ একর | প্রায় ৮৫০০ একর ফসলী জমির ফসল নষ্ট হয়। | সরকারী সাহায্য সহযোগীতা পেলে বন্যা পরবর্তী দুরবস্থা থেকে উত্তরণ পাওয়া সহজ হবে। |
| ২ | অগভীর নলকুপ | ৬১৫১ টি | নাই | - | - |
| ৩ | হস্তচালিত নলকুপ | নাই | নাই | - | - |
| ৪ | শ্যালো চালিত নলকুপ | ৪২০ | ১৫৫৭ একর | প্রায় ৫৫০ একর ফসলী জমির ফসল নষ্ট হয়। | সরকারী সাহায্য সহযোগীতা পেলে বন্যা পরবর্তী দুরবস্থা থেকে উত্তরণ পাওয়া সহজ হবে। |

ছ) হাট-বাজারঃ

রাঙ্গুণীয়া উপজেলায় ১৫টি ইউনিয়নে প্রায় মোট হাট এবং বাজারের সংখ্যা ১৯টি। মাঠ পর্যায়ের পাওয়া তথ্যমতে হাট বসে সপ্তাহে ২দিন এবং বাজার বসে সপ্তাহে ৭দিন। এ হাট এবং বাজারে মোট দোকান সংখ্যা ৬১২৭টি। নিম্নে ইউনিয়ন ভিত্তিক হাট এবং বাজারের তথ্যাবলী প্রদান করা হলঃ

| ক্র. নং | ইউনিয়নের নাম | হাট বাজারের নাম | হাট/বাজার দিন | বাজারের দোকানের সংখ্যা |
|---------|-----------------------|--------------------|------------------|------------------------|
| ১ | রাজা নগর | রানীর হাট | সপ্তাহে ২দিন | ১৫০০টি |
| ২ | দক্ষিণ রাজা নগর | ধামাইর হাট | সপ্তাহে ২দিন | ৩০০ টি |
| | | রাজার হাট | সপ্তাহে ২ দিন | ১৩৫টি |
| ৩ | লালা নগর | লালা নগর বাজার | সপ্তাহে প্রতিদিন | ৩৫টি |
| ৪ | হোছনাবাদ | হোছনাবাদ বাজার | সপ্তাহে প্রতিদিন | ৮৫টি |
| ৫ | স্বনির্ভর রাঙ্গুণীয়া | মোঘলের হাট | সপ্তাহে ২দিন | ১৮৫টি |
| ৬ | মরিয়মনগর | চৌমুহনী বাজার | সপ্তাহে প্রতিদিন | ৭০০টি |
| ৭ | চন্দ্রঘোনা | দোবাষী বাজার | সপ্তাহে প্রতিদিন | ২০০০টি |
| ৮ | কোদালা | কোদালা হাট | সপ্তাহে ২দিন | ৭০টি |
| ৯ | সরফভাটা | ক্ষেত্রবাজার বাজার | সপ্তাহে প্রতিদিন | ১৭৫টি |
| ১০ | শিলক | ফুলতলী হাট | সপ্তাহে ২দিন | ১১০টি |
| | | চক্রর হাট | সপ্তাহে ২দিন | ১৫০টি |
| ১১ | পোমরা | শান্তির হাট | সপ্তাহে ২দিন | ৯০টি |
| | | মাইলার হাট | সপ্তাহে ২দিন | ৩২টি |
| | | গোচরা বাজার | প্রতিদিন | ১১২টি |
| ১২ | বেতাগ | রামতির হাট | সপ্তাহে ২দিন | ৯৫টি |
| ১৩ | পারুয়া | হাজারী হাট | সপ্তাহে ২দিন | ৬৫টি |
| ১৪ | পদুয়া | রাজার হাট | সপ্তাহে ২দিন | ২৫০টি |
| ১৫ | ইসলামপুর | ইসলামপুর বাজার | প্রতিদিন | ৩৮টি |

১.৪.২ সামাজিক সম্পদ

(ক) ঘর-বাড়িঃ

রাঞ্জুনীয়া উপজেলায় ১৫টি ইউনিয়নে প্রায় মোট ঘর-বাড়ীর সংখ্যা ৬২২২৫ টি। এর মধ্যে কাঁচা-২২২৯৩ টি, পাকা-১৭৭১২ টি এবং আধাপাকা-২২২২০ টি। এখানে সাধারণত ইট, বালি, সিমেন্ট ও রড দিয়ে পাকা ঘর এবং বাঁশ, গাছ, টিন, মাটি, ছন, তার, পেরেক, রশি ও বাঁশের বেড়া দিয়ে কাঁচা ঘর-বাড়ী তৈরী করা হয়। এখানে কাচা ঘর-বাড়ী গুলো দুর্যোগ সহনশীল নয়। প্রায় ৪০% খাচা ঘর-বাড়ী বন্যা লেবেলের নীচে। নিম্নে ইউনিয়ন ভিত্তিক ঘর-বাড়ীর পরিসংখ্যান প্রদান করা হলঃ

| ক্র. নং | ইউনিয়নের নাম | ঘর বাড়ীর সংখ্যা | | | সাধারণত কি কি মালামাল দিয়ে ঘর বাড়ী তৈরী হয় বিস্তারিত বিবরণ |
|---------|-----------------------|------------------|--------|----------|--|
| | | কাঁচা | পাকা | আধা পাকা | |
| ১ | উত্তর রাজানগর | ১৮৩৫ টি | ৮৩৫ টি | ১১৯৩টি | কাচা ঘর মাটি বা বাঁশের বেড়া, গাছ, উপরে ছন বা টিন, আর পাকা বাড়ী ইট, বালু, সিমেন্ট ও রড দিয়ে তৈরী |
| ২ | হোছনাবাদ | ১৩০০টি | ৯২২টি | ৭০৮ টি | |
| ৩ | স্বনির্ভর রাঞ্জুনীয়া | ৯২১ | ৭৩৭ টি | ৮২০টি | |
| ৪ | মরিয়মনগর | ১০৩০টি | ১৫২০টি | ৯৯২ টি | |
| ৫ | পারুয়া | ৭৮৪টি | ১১২৩টি | ১১৫৫টি | |
| ৬ | পোমরা | ১৫৯৭ | ১৮৩০ | ১৯৩৩ | |
| ৭ | বেতাগী | ১১২৫টি | ৯৬১টি | ২০২২টি | |
| ৮ | সরফভাটা | ১৫৩৬টি | ১২৫২টি | ২৩২০টি | |
| ৯ | শিলক | ১৫৮৭টি | ৮২০টি | ১৩৩৭টি | |
| ১০ | পদুয়া | ২৯৮৫টি | ১৭৮০টি | ২৯২২টি | |
| ১১ | চন্দ্রঘোনা | ১৬৭১টি | ২৬৮৩টি | ১৮৪৩টি | |
| ১২ | কোদালা | ১৯৯৯টি | ১১২৩টি | ১৩২০টি | |
| ১৩ | ইসলামপুর | ১১২১টি | ৭৭১টি | ১২৫২টি | |
| ১৪ | দক্ষিণ রাজানগর | ১৮২৩টি | ৬২০টি | ১১০৩টি | |
| ১৫ | লালানগর | ৯৭৯টি | ৭৩৫টি | ১৩০০টি | |
| মোট | | ২২২৯৩ | ১৭৭১২ | ২২২২০ | |

(ক) পানিঃ

রাঞ্জুনীয়া উপজেলায় খাবার পানির উৎসগুলি হল: গভীর নলকূপ, অগভীর নলকূপ, মেশিনে উত্তোলিত ছড়ার পানি ইত্যাদি। এখানে ১৫টি ইউনিয়নে প্রায় মোট নলকূপ সংখ্যা (প্রায়) -৮২৭১ টি। এর মধ্যে গভীর নলকূপ-১৭০০টি, অগভীর নলকূপ-৬১৫১টি এবং শ্যালো চালিত নলকূপ ৪২০টি।

নলকূপ সংখ্যা (প্রায়)-৮২৭১টি, ভালোর সংখ্যা (প্রায়)-৭৫২১ টি, অকেজোর সংখ্যা (প্রায়)- ৭৫০ টি, বন্যা লেভেলের উপরে আছে (প্রায়) -৭৯০১টি, বন্যার সময়ে ব্যবহারের উপযোগী থাকে (প্রায়)-৭১৮১ টি, এখানে প্রায় ৯০% শতাংশ অধিবাসি নলকূপের পানি ব্যবহার করে। এখানে বন্যার সময় খাবার পানির অভাব দেখা দেয়।

(গ) পয়ঃনিকাশন ব্যবস্থাঃ

রাঙ্গুণীয়া উপজেলায় ১৫টি ইউনয়নে প্রায় মোট পায়খানার সংখ্যা প্রায়-৩৮৭১৫ টি। এর মধ্যে পাকা পায়খানা প্রায়-১৫১৪৫টি এবং কাঁচা পায়খানা প্রায়- ২৩৫৭০টি। মাঠ পর্যায়ের তথ্য মতে এখানে প্রায় কাচা পায়খানাগুলোই বিভিন্ন দূর্যোগের সময়ে ক্ষতিগ্রস্ত হয়ে থাকে।

এখানে স্বাস্থ্য সম্মত পায়খানার সংখ্যা প্রায়-৩৪৮৪৩টি। বন্যা লেভেলের উপরে প্রায়-১৬৭৫০ টি, বন্যার সময় ব্যবহারের উপযোগী থাকে প্রায়-২৯৬১৬ টি, স্বাস্থ্য সম্মত পায়খানা ব্যবহার করে প্রায় ৮৫% অধিবাসি।

(ঘ) শিক্ষা প্রতিষ্ঠান/পাঠাগারঃ

রাঙ্গুণীয়া উপজেলায় মোট শিক্ষা প্রতিষ্ঠান ২১২ টি। কলেজ-৯টি, মাদ্রাসা-২২টি, উচ্চ বিদ্যালয়-৪২টি, সরকারী প্রাথমিক বিদ্যালয়- ১৪৬টি, কিন্ডার গার্ডেন স্কুল-৭০ টি। উপলোয় বর্তমান শিক্ষার হার-৫৪.০৩%। ইউনিয়ন ভিত্তিক তথ্যাবলী নিম্নে দেয়া হলঃ

| শিক্ষা প্রতিষ্ঠান | সরকারী/ বেসরকারী/রেজি. | শিক্ষা প্রতিষ্ঠানের নাম | অবস্থান/ওয়ার্ড | শিক্ষার্থী সংখ্যা | শিক্ষক/ শিক্ষিকা |
|--------------------|---------------------------|---------------------------------|--------------------------|----------------------|---------------------|
| প্রাথমিক বিদ্যালয় | সরকারী | রানীরহাট স:প্রা:বি: | রাজানগর | ৭৪৭ | ০৯ জন |
| প্রাঃবিঃ | সরকারী | পূর্ব রাজানগর সঃপ্রাঃবিঃ | রাজানগর | ৩৮১ | ০৮ |
| প্রাঃবিঃ | সরকারী | রাজানগর সঃপ্রাঃবিঃ | রাজানগর | ৩৩৪ | ০৯ |
| প্রাঃবিঃ | সরকারী | রাজাভুবন সঃপ্রাঃবিঃ | দ:রাজানগর | ৪৯৫ | ০৭ |
| প্রাঃবিঃ | সরকারী | বগাবিলি সঃপ্রাঃবিঃ | দ:রাজানগর | ৫২৭ | ০৮ |
| প্রাঃবিঃ | সরকারী | উ:নিশ্চিন্তপুর সঃপ্রাঃবিঃ | হোছনাবাদ | ৩১৬ | ০৫ |
| প্রাঃবিঃ | সরকারী | ঘাগরা সাতবাড়িয়া সঃপ্রাঃবিঃ | রাজানগর | ৫৮৭ | ১১ |
| প্রাঃবিঃ | সরকারী | খোরশেদ তালুক সঃপ্রাঃবিঃ | দ:রাজানগর | ১৯৮ | ০৫ |
| প্রাঃবিঃ | সরকারী | ফুলবাগিচা সঃপ্রাঃবিঃ | দ: রাজানগর | ৩৯৯ | ০৬ |
| প্রাঃবিঃ | সরকারী | প:নিশ্চিন্তা কালিপুর সঃপ্রাঃবিঃ | হোছনাবাদ | ৩৮০ | ০৮ |
| প্রাঃবিঃ | সরকারী | উঃরাঙ্গুণীয়া সঃপ্রাঃবিঃ | লালানগর | ৫৯৩ | ১৩ |
| প্রাঃবিঃ | সরকারী | হোছনাবাদ সঃপ্রাঃবিঃ | হোছনাবাদ | ৩৯৪ | ০৯ |
| প্রাঃবিঃ | সরকারী | দ:নিশ্চিন্তপুর সঃপ্রাঃবিঃ | স্বনির্ভর রাঙ্গুণীয়া | ৫০৪ | ০৯ |
| প্রাঃবিঃ | সরকারী | খীল মোঘল রেঃপ্রাঃবিঃ | হোছনাবাদ | ৩২৫ | ১০ |
| প্রাঃবিঃ | সরকারী | গজালিয়া আসাদিয়া স:প্রাঃবিঃ | হোছনাবাদ | ৩২৫ | ০৮ |
| প্রাঃবিঃ | সরকারী | ঘাগরা হাকিমউদ্দিন সঃপ্রাঃবিঃ | হোছনাবাদ | ২৬৮ | ০৭ |
| প্রাঃবিঃ | সরকারী | লালানগর সঃপ্রাঃবিঃ | লালানগর | ৪৫২ | ০৯ |
| প্রাঃবিঃ | সরকারী | খিলমাঘল রশিদ সঃপ্রাঃবিঃ | হোছনাবাদ | ৩৯০ | ১০ |
| প্রাঃবিঃ | সরকারী | মজুমদার খিল সঃপ্রাঃবিঃ | স্বনির্ভর | ১০৩ | ০৭ |

| শিক্ষা প্রতিষ্ঠান | সরকারী/ বেসরকারী/রেজি. | শিক্ষা প্রতিষ্ঠানের নাম | অবস্থান/ওয়ার্ড | শিক্ষার্থী সংখ্যা | শিক্ষক/ শিক্ষিকা |
|-------------------|---------------------------|----------------------------------|--------------------------|----------------------|---------------------|
| | | | রাঙ্গুণীয়া | | |
| প্রাঃবিঃ | সরকারী | খিলপাড়া সংপ্রাঃবিঃ | স্বনির্ভর রাঙ্গুণীয়া | ২৫৬ | ০৯ |
| প্রাঃবিঃ | সরকারী | ব্রহ্মত্তর সংপ্রাঃবিঃ | স্বনির্ভর রাঙ্গুণীয়া | ২৩২ | ০৮ |
| প্রাঃবিঃ | সরকারী | সাবেক রাঙ্গুণীয়া সংপ্রাঃবিঃ | স্বনির্ভর রাঙ্গুণীয়া | ২৫৩ | ০৯ |
| প্রাঃবিঃ | সরকারী | ছদর আলী সংপ্রাঃবিঃ | পৌরসভা | ৩৩২ | ০৭ |
| প্রাঃবিঃ | সরকারী | কুলকুমারী সংপ্রাঃবিঃ | পৌরসভা | ১৬৪ | ০৫ |
| প্রাঃবিঃ | সরকারী | মুরাদের ঘোনা সংপ্রাঃবিঃ | পৌরসভা | ৩০২ | ০৮ |
| প্রাঃবিঃ | সরকারী | মজুমদারখিল বালিকা সংপ্রাঃবিঃ | পৌরসভা | ১০৬ | ০৪ |
| প্রাঃবিঃ | সরকারী | শান্তিনিকেতন সুবল সংপ্রাঃবিঃ | পৌরসভা | ২০৮ | ০৮ |
| প্রাঃবিঃ | সরকারী | মরিয়মনগর সংপ্রাঃবিঃ | মরিয়মনগর | ২৩৩ | ১১ |
| প্রাঃবিঃ | সরকারী | বিআইজেডএইচ মডেল সংপ্রাঃবিঃ | পৌরসভা | ৩৭২ | ১১ |
| প্রাঃবিঃ | সরকারী | মরিয়মনগর কাটাখালী সংপ্রাঃবিঃ | মরিয়মনগর | ২৬৮ | ০৮ |
| প্রাঃবিঃ | সরকারী | প:মরিয়মনগর সংপ্রাঃবিঃ | মরিয়মনগর | ২৯২ | ১০ |
| প্রাঃবিঃ | সরকারী | সৈয়দ বাড়ি সংপ্রাঃবিঃ | পৌরসভা | ১৮৯ | ০৬ |
| প্রাঃবিঃ | সরকারী | পূ:ইছামতি স: প্রাঃবিঃ | পৌরসভা | ২৪৪ | ০৬ |
| প্রাঃবিঃ | সরকারী | নুরুল উলম সংপ্রাঃবিঃ | পৌরসভা | ২৫৬ | ০৮ |
| প্রাঃবিঃ | সরকারী | মধ্য মরিয়মনগর সংপ্রাঃবিঃ | মরিয়মনগর | ৩১৩ | ১১ |
| প্রাঃবিঃ | সরকারী | নজরটিলা আ: আজিজ সংপ্রাঃবিঃ | মরিয়মনগর | ২২০ | ০৮ |
| প্রাঃবিঃ | সরকারী | মরিয়মনগর বালিকা সংপ্রাঃবিঃ | মরিয়মনগর | ২১১ | ০৮ |
| প্রাঃবিঃ | সরকারী | ঘাটচেক সংপ্রাঃবিঃ | পৌরসভা | ৫৩৬ | ১০ |
| প্রাঃবিঃ | সরকারী | সাহাবদীনগর সংপ্রাঃবিঃ | পারুয়া | ২৮৯ | ০৮ |
| প্রাঃবিঃ | সরকারী | উ:পারুয়া সংপ্রাঃবিঃ | পারুয়া | ৪৭৩ | ০৮ |
| প্রাঃবিঃ | সরকারী | মধ্যপারুয়া সংপ্রাঃবিঃ | পারুয়া | ৯২ | ০৫ |
| প্রাঃবিঃ | সরকারী | জাকির হোসেন সংপ্রাঃবিঃ | পৌরসভা | ৫৪৫ | ১০ |
| প্রাঃবিঃ | সরকারী | সৈয়দ নগর সংপ্রাঃবিঃ | পারুয়া | ২৪৮ | ০৮ |
| প্রাঃবিঃ | সরকারী | মধ্যপারুয়া জেএবিবিস: প্রাঃবিঃ | পারুয়া | ১৫৯ | ০৫ |

| শিক্ষা প্রতিষ্ঠান | সরকারী/ বেসরকারী/রেজি. | শিক্ষা প্রতিষ্ঠানের নাম | অবস্থান/ওয়ার্ড | শিক্ষার্থী সংখ্যা | শিক্ষক/ শিক্ষিকা |
|-------------------|---------------------------|---------------------------------|-----------------|----------------------|---------------------|
| প্রাঃবিঃ | সরকারী | বেগমজাকির একাডেমি সংপ্রাঃবিঃ | পৌরসভা | ২৮৩ | ০৯ |
| প্রাঃবিঃ | সরকারী | পোমরা সংপ্রাঃবিঃ | পোমরা | ২৫২ | ০৭ |
| প্রাঃবিঃ | সরকারী | পোমরা এসআরএস সংপ্রাঃবিঃ | পোমরা | ৪০১ | ০৭ |
| প্রাঃবিঃ | সরকারী | সাপলেজাপাড়া সংপ্রাঃবিঃ | পোমরা | ৪০২ | ০৮ |
| প্রাঃবিঃ | সরকারী | রসাইপাড়া সংপ্রাঃবিঃ | পোমরা | ৩৩৪ | ০৭ |
| প্রাঃবিঃ | সরকারী | হাজীপাড়া সংপ্রাঃবিঃ | পোমরা | ৩৭৩ | ০৬ |
| প্রাঃবিঃ | সরকারী | হিলাগাজী পাড়া সংপ্রাঃবিঃ | শিলক | ৪৫০ | ০৮ |
| প্রাঃবিঃ | সরকারী | দ:নোয়াগাঁও স: প্রাঃবিঃ | পোমরা | ৩২৬ | ০৭ |
| প্রাঃবিঃ | সরকারী | লতিপিয়া সংপ্রাঃবিঃ | পোমরা | ৪০০ | ০৭ |
| প্রাঃবিঃ | সরকারী | মধ্য নোয়াগাঁও সংপ্রাঃবিঃ | পৌরসভা | ৩১২ | ০৯ |
| প্রাঃবিঃ | সরকারী | কাউখালী সংপ্রাঃবিঃ | পোমরা | ২৭৯ | ০৭ |
| প্রাঃবিঃ | সরকারী | প: বেতাগী সংপ্রাঃবিঃ | বেতাগী | ৩৩৯ | ০৯ |
| প্রাঃবিঃ | সরকারী | মধ্যবেতাগী সংপ্রাঃবিঃ | বেতাগী | ৩৫৭ | ০৯ |
| প্রাঃবিঃ | সরকারী | ডেমিরছড়া সংপ্রাঃবিঃ | বেতাগ | ২৮৬ | ০৭ |
| প্রাঃবিঃ | সরকারী | বেতাগী সংপ্রাঃবিঃ | বেতাগী | ২২০ | ০৫ |
| প্রাঃবিঃ | সরকারী | তিনচৌদিয়া সংপ্রাঃবিঃ | বেতাগ | ১৮৪ | ০৬ |
| প্রাঃবিঃ | সরকারী | গুনগুনিয়া সংপ্রাঃবিঃ | বেতাগী | ১৯২ | ০৬ |
| প্রাঃবিঃ | সরকারী | সরফভাটা সংপ্রাঃবিঃ | সরফভাটা | ৬১০ | ১২ |
| প্রাঃবিঃ | সরকারী | প:সরফভাটা সংপ্রাঃবিঃ | সরফভাটা | ৪০০ | ০৯ |
| প্রাঃবিঃ | সরকারী | পূ: সরফভাটা সংপ্রাঃবিঃ | সরফভাটা | ৪২৩ | ০৮ |
| প্রাঃবিঃ | সরকারী | সৈয়দিয়া সংপ্রাঃবিঃ | সরফভাটা | ৩১৭ | ০৭ |
| প্রাঃবিঃ | সরকারী | সুচিয়া সংপ্রাঃবিঃ | সরফভাটা | ৩৬০ | ০৮ |
| প্রাঃবিঃ | সরকারী | মিরেরখিল সংপ্রাঃবিঃ | সরফভাটা | ২৬১ | ০৮ |
| প্রাঃবিঃ | সরকারী | ভুমিরখিল সংপ্রাঃবিঃ | সরফভাটা | ২২৬ | ০৯ |
| প্রাঃবিঃ | সরকারী | মিনাগাজীর টিলা সংপ্রাঃবিঃ | শিলক | ৩১৬ | ০৯ |
| প্রাঃবিঃ | সরকারী | কোদালা সংপ্রাঃবিঃ | কোদালা | ৫৩০ | ১১ |
| প্রাঃবিঃ | সরকারী | ফকিরহাট সংপ্রাঃবিঃ | শিলক | ৫১৯ | ০৯ |

| শিক্ষা প্রতিষ্ঠান | সরকারী/ বেসরকারী/রেজি. | শিক্ষা প্রতিষ্ঠানের নাম | অবস্থান/ওয়ার্ড | শিক্ষার্থী সংখ্যা | শিক্ষক/ শিক্ষিকা |
|-------------------|---------------------------|---------------------------|-----------------|----------------------|---------------------|
| প্রাঃবিঃ | সরকারী | ডাউলিং সংপ্রাঃবিঃ | শিলক | ১৯৮ | ০৮ |
| প্রাঃবিঃ | সরকারী | ইউনিয়ন বালিকা সংপ্রাঃবিঃ | শিলক | ২৩৮ | ০৮ |
| প্রাঃবিঃ | সরকারী | রাজাপাড়া সংপ্রাঃবিঃ | শিলক | ৪৯৭ | ০৯ |
| প্রাঃবিঃ | সরকারী | প:ধোপা ঘাট সংপ্রাঃবিঃ | কোদালা | ২৩১ | ০৭ |
| প্রাঃবিঃ | সরকারী | ফিরিজির খিল সংপ্রাঃবিঃ | কোদালা | ২৬১ | ০৭ |
| প্রাঃবিঃ | সরকারী | পূ: কোদালা সংপ্রাঃবিঃ | কোদালা | ৪৪৫ | ০৭ |
| প্রাঃবিঃ | সরকারী | ধোপা ঘাট সংপ্রাঃবিঃ | কোদালা | ১৬৭ | ০৪ |
| প্রাঃবিঃ | সরকারী | নটুয়ার টিলা সংপ্রাঃবিঃ | শিলক | ১৩৫ | ০৪ |
| প্রাঃবিঃ | সরকারী | উ: পদুয়া সংপ্রাঃবিঃ | পদুয়া | ৩৯৯ | ০৭ |
| প্রাঃবিঃ | সরকারী | সারাসিয়া সংপ্রাঃবিঃ | পদুয়া | ৫১৯ | ০৯ |
| প্রাঃবিঃ | সরকারী | সুখবিলাস সংপ্রাঃবিঃ | পদুয়া | ৪১২ | ১০ |
| প্রাঃবিঃ | সরকারী | হরিহর সংপ্রাঃবিঃ | পদুয়া | ২৬৩ | ০৮ |
| প্রাঃবিঃ | সরকারী | নারিছা সংপ্রাঃবিঃ | পদুয়া | ২৮২ | ০৮ |
| প্রাঃবিঃ | সরকারী | প: কুরশিয়া সংপ্রাঃবিঃ | পদুয়া | ৫৬৪ | ১০ |
| প্রাঃবিঃ | সরকারী | পূ: কুরশিয়া সংপ্রাঃবিঃ | পদুয়া | ৫৩৭ | ০৭ |
| প্রাঃবিঃ | সরকারী | ফলাহারিয়া সংপ্রাঃবিঃ | পদুয়া | ১৯৬ | ০৪ |
| প্রাঃবিঃ | সরকারী | চন্দ্রঘোনা সংপ্রাঃবিঃ | চন্দ্রঘোনা | ৪৮৭ | ১১ |
| প্রাঃবিঃ | সরকারী | কদমতলী সংপ্রাঃবিঃ | চন্দ্রঘোনা | ৪১৮ | ০৯ |
| প্রাঃবিঃ | সরকারী | আদুর পাড়া সংপ্রাঃবিঃ | চন্দ্রঘোনা | ৪২৫ | ০৮ |
| প্রাঃবিঃ | সরকারী | জেসি দাস সংপ্রাঃবিঃ | চন্দ্রঘোনা | ৩৫৪ | ০৮ |
| প্রাঃবিঃ | সরকারী | রৈস্যাবিলি সংপ্রাঃবিঃ | ইসলামপুর | ১৪০ | ০৪ |
| প্রাঃবিঃ | সরকারী | চাইনি পাড়া সংপ্রাঃবিঃ | পোমরা | ৩১৭ | ০৭ |
| প্রাঃবিঃ | সরকারী | হাজি গফুর সংপ্রাঃবিঃ | পোমরা | ২০৩ | ০৪ |
| প্রাঃবিঃ | সরকারী | হাজি ছবিউল খা সংপ্রাঃবিঃ | সরফভাটা | ১৬৭ | ০৪ |
| প্রাঃবিঃ | সরকারী | উ: ঘাটচেক সংপ্রাঃবিঃ | পৌরসভা | ২৪১ | ০৫ |
| প্রাঃবিঃ | সরকারী | ফজর আলী সংপ্রাঃবিঃ | সরফভাটা | ২০৯ | ০৪ |
| প্রাঃবিঃ | সরকারী | বরখোলা মগপাড়া সংপ্রাঃবিঃ | কোদালা | ১৬৮ | ০৪ |
| প্রাঃবিঃ | সরকারী | ফলাহারিয়া সংপ্রাঃবিঃ | কোদালা | ১৯৭ | ০৪ |

| শিক্ষা প্রতিষ্ঠান | সরকারী/ বেসরকারী/রেজি. | শিক্ষা প্রতিষ্ঠানের নাম | অবস্থান/ওয়ার্ড | শিক্ষার্থী সংখ্যা | শিক্ষক/ শিক্ষিকা |
|-------------------|---------------------------|---|-----------------|----------------------|---------------------|
| প্রাঃবিঃ | সরকারী | শিয়ালবুকা সংপ্রাঃবিঃ | রাজানগর | ১৫৫ | ০৪ |
| প্রাঃবিঃ | সরকারী | কমলাছড়ি সংপ্রাঃবিঃ | রাজানগর | ১৫৮ | ০৪ |
| প্রাঃবিঃ | সরকারী | তৈয়বিয়া সংপ্রাঃবিঃ | চন্দ্রঘোনা | ২৬৭ | ০৪ |
| প্রাঃবিঃ | সরকারী | দ: ধোপাঘাট সংপ্রাঃবিঃ | কোদালা | ১৩৩ | ০৪ |
| প্রাঃবিঃ | সরকারী | বনগ্রাম সংপ্রাঃবিঃ | চন্দ্রঘোনা | ৪৩০ | ০৪ |
| প্রাঃবিঃ | সরকারী | জঙ্গর বগাবিরি সংপ্রাঃবিঃ | রাজানগর | ১৫৪ | ০৪ |
| প্রাঃবিঃ | সরকারী | প্র: এ আলী সংপ্রাঃবিঃ | রাজানগর | ১৮৫ | ০৪ |
| প্রাঃবিঃ | সরকারী | আবু হানিফা সংপ্রাঃবিঃ | সরফিভাটা | ১৮২ | ০৪ |
| প্রাঃবিঃ | সরকারী | জঙ্গল পারুয়া সংপ্রাঃবিঃ | পারুয়া | ১৩২ | ০৪ |
| প্রাঃবিঃ | সরকারী | দ: পোমরা বালিকা সংপ্রাঃবিঃ | পোমরা | ১৭৭ | ০৪ |
| প্রাঃবিঃ | সরকারী | দ: পূ: রাজানগর সংপ্রাঃবিঃ | দ:রাজানগর | ২১০ | ০৪ |
| প্রাঃবিঃ | সরকারী | বাচা শাহ সংপ্রাঃবিঃ | পোমরা | ২০৩ | ০৪ |
| প্রাঃবিঃ | সরকারী | কুরশিয়া ছবিলা খাতুন সংপ্রাঃবিঃ | পদুয়া | ১৮০ | ০৪ |
| প্রাঃবিঃ | সরকারী | ত্রিপুরা সুন্দরী সংপ্রাঃবিঃ | চন্দ্রঘোনা | ১৭২ | ০৪ |
| প্রাঃবিঃ | সরকারী | সন্মিলনী সংপ্রাঃবিঃ | পদুয়া | ১৫০ | ০৪ |
| প্রাঃবিঃ | সরকারী | দ্বরিকোপ ত্রিপুরা সুন্দরী সংপ্রাঃবিঃ | কোদালা | ১৮২ | ০৪ |
| প্রাঃবিঃ | সরকারী | আলামিন পাড়া সংপ্রাঃবিঃ | কোদালা | ২০৩ | ০৪ |
| প্রাঃবিঃ | সরকারী | স্বন্দ্রিপ পাড়া সংপ্রাঃবিঃ | কোদালা | ২৪৫ | ০৪ |
| প্রাঃবিঃ | সরকারী | ধর্মগোধা সংপ্রাঃবিঃ | ইসলামপুর | ২১০ | ০৪ |
| প্রাঃবিঃ | সরকারী | ইসলামপুর সংপ্রাঃবিঃ | ইসলামপুর | ৩১১ | ০৪ |
| প্রাঃবিঃ | সরকারী | কোকানিয়া সংপ্রাঃবিঃ | পারুয়া | ১৫৬ | ০৪ |
| প্রাঃবিঃ | সরকারী | মরিয়মনগর আলিয়া সংপ্রাঃবিঃ | মরিয়মনগর | ১৫২ | ০৪ |
| প্রাঃবিঃ | সরকারী | উ: পারুয়া সিবিএস সংপ্রাঃবিঃ | পারুয়া | ১৮০ | ০৪ |
| প্রাঃবিঃ | সরকারী | পূ: বেতাগী সংপ্রাঃবিঃ | বেতাগী | ২০৩ | ০৪ |
| প্রাঃবিঃ | সরকারী | এসকে রফিক মিয়া সংপ্রাঃবিঃ | রাজানগর | ১৫৮ | ০৪ |
| প্রাঃবিঃ | সরকারী | দুধ পুকুরিয়া সংপ্রাঃবিঃ | পদুয়া | ২৭১ | ০৪ |
| প্রাঃবিঃ | সরকারী | জঙ্গর দ: নিশ্চিতপুর সংপ্রাঃবিঃ | হোছনাবাদ | ১৮৩ | ০৪ |

| শিক্ষা প্রতিষ্ঠান | সরকারী/ বেসরকারী/রেজি. | শিক্ষা প্রতিষ্ঠানের নাম | অবস্থান/ওয়ার্ড | শিক্ষার্থী সংখ্যা | শিক্ষক/ শিক্ষিকা |
|-----------------------|---------------------------|-------------------------------------|------------------------|----------------------|---------------------|
| প্রাঃবিঃ | সরকারী | মির্জা এমদাদ সংপ্রাঃবিঃ | হোছনাবাদ | ১৭৩ | ০৪ |
| প্রাঃবিঃ | সরকারী | দ: সৈয়দ বাড়ি সুফিয়া সংপ্রাঃবিঃ | পৌরসভা | ১৮২ | ০৪ |
| প্রাঃবিঃ | সরকারী | খলিলুর রহমান সংপ্রাঃবিঃ | সরফভাটা | ১৭২ | ০৪ |
| প্রাঃবিঃ | সরকারী | মাইজ পাড়া স: প্রাঃবিঃ | পোমরা | ১৩৩ | ০৪ |
| প্রাঃবিঃ | সরকারী | সৈয়দের খিল সংপ্রাঃবিঃ | সরপভাটা | ২০০ | ০৪ |
| প্রাঃবিঃ | সরকারী | উ: ঘাগরা সেগুনবাগিচা সংপ্রাঃবিঃ | হোছনাবাদ | ২০৮ | ০৪ |
| প্রাঃবিঃ | সরকারী | কানুরখিল সংপ্রাঃবিঃ | হোছনাবাদ | ১৭৫ | ০৪ |
| প্রাঃবিঃ | সরকারী | ব্রহ্মত্তর মাতাঝর বাড়ি সংপ্রাঃবিঃ | সাবনির্ভর রা: | ১৮৬ | ০৪ |
| প্রাঃবিঃ | সরকারী | ফরাসপাড়া সংপ্রাঃবিঃ | মরিয়মনগর | ১৭২ | ০৪ |
| প্রাঃবিঃ | সরকারী | পূ: সাহাবদী নগর সংপ্রাঃবিঃ | পারুয়া | ১৫১ | ০৪ |
| প্রাঃবিঃ | সরকারী | চিপছড়ি পেকুয়া সংপ্রাঃবিঃ | হোছনাবাদ | ১৫০ | ০৪ |
| প্রাঃবিঃ | সরকারী | ধর্মান্দ বৌ: অনাথালয়সংপ্রাঃবিঃ | পোমরা | ১৭২ | ০৪ |
| প্রাঃবিঃ | সরকারী | চেংখালি সংপ্রাঃবিঃ | বেতাগী | ১৫৫ | ০৪ |
| প্রাঃবিঃ | সরকারী | আশ্রয়ন প্রকল্প সংপ্রাঃবিঃ | সরফভাটা | ১৫৪ | ০৪ |
| প্রাঃবিঃ | সরকারী | সিপাহী পাড়া সংপ্রাঃবিঃ | সরফভাটা | ২২৬ | ০৪ |
| প্রাঃবিঃ | সরকারী | চা বাগান সংপ্রাঃবিঃ | কোদালা | ১১৭ | ০৪ |
| প্রাঃবিঃ | সরকারী | মধ্য পারুয়া সাহেদআলী সংপ্রাঃবিঃ | পারুয়া | ১৪৫ | ০৪ |
| প্রাঃবিঃ | বেসরকারী | আনশিকদার পাড়া বে:প্রাঃবিঃ | স্বনির্ভর রাজুনীয়া | ১৮৭ | ০৪ |
| প্রাঃবিঃ | সরকারী | হাকিমগর সংপ্রাঃবিঃ | স্বনির্ভর রাজুনীয়া | ২২৭ | ০৪ |
| প্রাঃবিঃ | সরকারী | কালাগাজি পাড়া সংপ্রাঃবিঃ | শিলক | ২২৩ | ০৪ |
| মাধ্যমিক বিদ্যালয় | বেসরকারী | উত্তর পদুয়া বহুমুখী উচ্চ বিদ্যালয় | পদুয়া | ৪৫২৯ | ১৫ |
| মাধ্যমিক বিদ্যালয় | বেসরকারী | খুরশিয়া উচ্চ বিদ্যালয় | পদুয়া | ৫৮৫ | ১৪ |
| মাধ্যমিক বিদ্যালয় | বেসরকারী | সোনারগাঁও উচ্চ বিদ্যালয় | রাজুনীয়া | ৩২২ | ১০ |
| মাধ্যমিক বিদ্যালয় | বেসরকারী | হামিদ শরীফ বালিকা উচ্চ বিদ্যালয় | শিলক | ৩৪১ | ১১ |

| শিক্ষা প্রতিষ্ঠান | সরকারী/ বেসরকারী/রেজি. | শিক্ষা প্রতিষ্ঠানের নাম | অবস্থান/ওয়ার্ড | শিক্ষার্থী সংখ্যা | শিক্ষক/ শিক্ষিকা |
|--------------------|---------------------------|---|-----------------|----------------------|---------------------|
| মাধ্যমিক বিদ্যালয় | বেসরকারী | আরএবিএম উচ্চ বিদ্যালয় | রাজানগর | ৭০২ | ১৩ |
| মাধ্যমিক বিদ্যালয় | বেসরকারী | উত্তর পারুয়া উচ্চ বিদ্যালয় | পারুয়া | ২৪৭ | ১২ |
| মাধ্যমিক বিদ্যালয় | বেসরকারী | শাহাবদীনগর উচ্চ বিদ্যালয় | পারুয়া | ৫৫৪ | ১৪ |
| মাধ্যমিক বিদ্যালয় | বেসরকারী | ইসলামপুর উচ্চ বিদ্যালয় | ইসরামপুর | ৩২৭ | ১২ |
| মাধ্যমিক বিদ্যালয় | বেসরকারী | প:সরপভাটা মিরেরকির উঃবিঃ | সরফভাটা | ৩১৮ | ১৩ |
| মাধ্যমিক বিদ্যালয় | বেসরকারী | হরিহর উচ্চ বিদ্যালয় | পদুয়া | ২৪৭ | ১১ |
| মাধ্যমিক বিদ্যালয় | বেসরকারী | মজুমদারখিল উচ্চ বিদ্যালয় | রাঙ্গুণীয়া | ৭৫৭ | ১৪ |
| মাধ্যমিক বিদ্যালয় | বেসরকারী | দ:শিলক এমএ শাহ আলম চৌ: উচ্চ বিদ্যালয় | শিলক | ২৮৭ | ১৩ |
| মাধ্যমিক বিদ্যালয় | বেসরকারী | উ: রাঙ্গুণীয়া উচ্চ বিদ্যালয় | লালানগর | ৭২৬ | ১৭ |
| মাধ্যমিক বিদ্যালয় | বেসরকারী | পোমরা উচ্চ বিদ্যালয় | পোমরা | ১২১৪ | ২১ |
| মাধ্যমিক বিদ্যালয় | বেসরকারী | রাঙ্গুণীয়া আদর্শ বহুমুখী উচ্চ বিদ্যালয় | রাঙ্গুণীয়া | ১২৯৫ | ১৬ |
| মাধ্যমিক বিদ্যালয় | বেসরকারী | সুখবিলাস উচ্চ বিদ্যালয় | পদুয়া | ৭৬৫ | ১৩ |
| মাধ্যমিক বিদ্যালয় | বেসরকারী | কাউখালী আনোয়ারা উচ্চ বিদ্যালয় | ইসরামপুর | ২৯৪ | ১১ |
| মাধ্যমিক বিদ্যালয় | বেসরকারী | রাজাভূবন উচ্চ বিদ্যালয় | রাজানগর | ৫১৬ | ১২ |
| মাধ্যমিক বিদ্যালয় | বেসরকারী | বেগমইকবাল জাকির হোসেন উচ্চ বিদ্যালয় | রাঙ্গুণীয়া | ৩১১ | ১০ |
| মাধ্যমিক বিদ্যালয় | বেসরকারী | মরিয়মনগর বালিকা উচ্চ বিদ্যালয় | মরিয়মনগর | ১৫৩ | ০৭ |
| মাধ্যমিক বিদ্যালয় | বেসরকারী | চন্দ্রঘোনা বহুমুখী উচ্চ বিদ্যালয় | চন্দ্রঘোনা | ১০৫০ | ১৪ |
| মাধ্যমিক বিদ্যালয় | বেসরকারী | ঘাটচেক উচ্চ বিদ্যালয় | রাঙ্গুণীয়া | ৭৬০ | ১২ |
| মাধ্যমিক বিদ্যালয় | বেসরকারী | রোটারী বেতাগী ইউনিয়ন উঃবিঃ | বেতাগ | ২৬১ | ০৭ |
| মাধ্যমিক বিদ্যালয় | বেসরকারী | সরফভাটা ইউনিয়ন উচ্চ বিদ্যালয় | সরফভাটা | ১৪১৪ | ১৫ |
| মাধ্যমিক বিদ্যালয় | বেসরকারী | কোদালা উচ্চ বিদ্যালয় | কোদালা | ৫১২ | ১১ |
| মাধ্যমিক বিদ্যালয় | বেসরকারী | শহিদ জিয়ানগর উচ্চ বিদ্যালয় | পোমরা | ৩২৭ | ১০ |
| মাধ্যমিক বিদ্যালয় | বেসরকারী | খিলমোঘর রশীদ উচ্চ বিদ্যালয় | রাঙ্গুণীয়া | ৮৭৫ | ১৪ |

| শিক্ষা প্রতিষ্ঠান | সরকারী/ বেসরকারী/রেজি. | শিক্ষা প্রতিষ্ঠানের নাম | অবস্থান/ওয়ার্ড | শিক্ষার্থী সংখ্যা | শিক্ষক/ শিক্ষিকা |
|--------------------|---------------------------|---|-----------------|----------------------|---------------------|
| মাধ্যমিক বিদ্যালয় | বেসরকারী | দ: রাজ্জুনীয়া মিলক বহুমুখী উচ্চ বিদ্যালয় | রাজ্জুনীয়া | ২৭৬ | ০৯ |
| মাধ্যমিক বিদ্যালয় | বেসরকারী | হোছনাবাদ লালানগর উচ্চ বিদ্যালয় | হোছনাবাদ | ২০৩ | ০৮ |
| মাধ্যমিক বিদ্যালয় | বেসরকারী | মরিয়মনগর উচ্চ বিদ্যালয় | মরিয়মনগর | ৬৬৭ | ১২ |
| মাধ্যমিক বিদ্যালয় | বেসরকারী | সাবেক রাজ্জুনীয়া ইন্দ্রকুমারী বা:উ:বি: | রাজ্জুনীয়া | ২১৮ | ০৮ |
| মাধ্যমিক বিদ্যালয় | বেসরকারী | বগাবিলি উচ্চ বিদ্যালয় | রাজানগর | ২৬৮ | ১১ |
| মাধ্যমিক বিদ্যালয় | বেসরকারী | আবুল বশর উচ্চ বিদ্যালয় | রাজ্জুনীয়া | ২৮৬ | ১২ |
| মাধ্যমিক বিদ্যালয় | বেসরকারী | পূ: সরফভাটা আইডিয়াল উচ্চ বিদ্যালয় | সরফভাটা | ২৫৬ | ০৯ |
| মাধ্যমিক বিদ্যালয় | বেসরকারী | পদুয়া সন্মিলনী বালিকা উচ্চ বিদ্যালয় | পদুয়া | ১৮৭ | ০৭ |
| মাধ্যমিক বিদ্যালয় | বেসরকারী | পোমরা বঙ্গবন্ধু উচ্চ বিদ্যালয় | পোমরা | ৬৩৮ | ১৩ |
| মাধ্যমিক বিদ্যালয় | বেসরকারী | উত্তর পোমরা উচ্চ বিদ্যালয় | পোমরা | ৩৮৭ | ১০ |
| মাধ্যমিক বিদ্যালয় | বেসরকারী | রফিকাবাদ বালিকা উচ্চ বিদ্যালয় | রাজ্জুনীয়া | ২১৯ | ০৮ |
| মাধ্যমিক বিদ্যালয় | বেসরকারী | প:শিলক কেদোয়া আলম চৌ: উচ্চ বিদ্যালয় | শিলক | ২৬৭ | ০৯ |
| মাধ্যমিক বিদ্যালয় | বেসরকারী এমপিও ছাড়া | পূ: কোদালা এসএটি জুনিয়র উচ্চ বিদ্যালয় | কোদালা | ১৬৫ | ০৭ |
| মাধ্যমিক বিদ্যালয় | বেসরকারী এমপিও ছাড়া | রাজ্জুনীয়া পাবরিক স্কুল এন্ড কলেজ | রাজ্জুনীয়া | ১৭৫ | ০৮ |
| মাধ্যমিক বিদ্যালয় | বেসরকারী এমপিও ছাড়া | রাইজিং সান কেজি হাইস্কুল | রাজ্জুনীয়া | ৯০ | ০৪ |
| কলেজ | বেসরকারী | রাজ্জুনীয়া কলেজ | রাজ্জুনীয়া | ১১৫০ | ১৮ |
| কলেজ | বেসরকারী | পদুয়া ডিগ্রী কলেজ | পদুয়া | ৬৮০ | ১৩ |
| কলেজ | বেসরকারী | শাহ আলম চৌধুরী কলেজ | রাজ্জুনীয়া | ৬২০ | ১৩ |
| কলেজ | বেসরকারী | শিলক মহিলা কলেজ | শিলক | ৪৪০ | ১১ |
| কলেজ | বেসরকারী | সেলিনা চৌধুরী কলেজ | রাজ্জুনীয়া | ৫১০ | ১২ |

| শিক্ষা প্রতিষ্ঠান | সরকারী/ বেসরকারী/রেজি. | শিক্ষা প্রতিষ্ঠানের নাম | অবস্থান/ওয়ার্ড | শিক্ষার্থী সংখ্যা | শিক্ষক/ শিক্ষিকা |
|-------------------|---------------------------|------------------------------|-----------------|----------------------|---------------------|
| কলেজ | বেসরকারী | রাজুনিয়া মহিলা কলেজ | রাজুনিয়া | ৫৯০ | ১২ |
| কলেজ | বেসরকারী | হাসিনা জামাল ডিগ্রী কলেজ | রাজুনিয়া | ৪৭০ | ১১ |
| কলেজ | বেসরকারী | উত্তর রাজুনিয়া কলেজ | রাজুনিয়া | ৩৯০ | ১০ |
| কলেজ | বেসরকারী | রানীর হাট ডিগ্রী কলেজ | রাজানগর | ৪৩০ | ১২ |
| মাদ্রাসা | বেসরকারী | আলম শাহ পাড়া মাদ্রাসা | রাজুনিয়া | ২৩৭ | ০৯ |
| মাদ্রাসা | বেসরকারী | রানীর হাট মাদ্রাসা | রাজানগর | ৩২২ | ১১ |
| মাদ্রাসা | বেসরকারী | চন্দ্রঘোনা অদুপাড়া মাদ্রাসা | চন্দ্রঘোনা | ২৮৭ | ১০ |
| মাদ্রাসা | বেসরকারী | জামেয়া ডিবিটি মাদ্রাসা | রাজুনিয়া | ২১৬ | ০৯ |
| মাদ্রাসা | বেসরকারী | নুরুল উলম মাদ্রাসা | রাজুনঘিা | ১৯১ | ০৮ |
| মাদ্রাসা | বেসরকারী | মরিয়মনগর মাদ্রাসা | মরিয়মনগর | ১৫৭ | ০৭ |
| মাদ্রাসা | বেসরকারী | উত্তর পদুয়া মাদ্রাসা | পদুয়া | ১৬৪ | ০৮ |
| মাদ্রাসা | বেসরকারী | বেতাগী রহমানিয়া মাদ্রাসা | বেতাগী | ১৮৭ | ১১ |
| মাদ্রাসা | বেসরকারী | জিলানী মাদ্রাসা | রাজুনিয়া | ১৩৪ | ০৯ |
| মাদ্রাসা | বেসরকারী | নুরিয়া ছাত্তারিয়া মাদ্রাসা | রাজুনিয়া | ১৯১ | ১২ |
| মাদ্রাসা | বেসরকারী | সোনার গাঁও মাদ্রাসা | রাজুনিয়া | ২১৮ | ১৩ |
| মাদ্রাসা | বেসরকারী | খাদিজা মহিলা মাদ্রাসা | রাজুনিয়া | ২৬১ | ১২ |
| মাদ্রাসা | বেসরকারী | আহম্মদিয়া মাদ্রাসা | রাজুনিয়া | ১৩৫ | ১০ |
| মাদ্রাসা | বেসরকারী | শিলক মিনাগাজী মাদ্রাসা | শিলক | ১৪৭ | ১১ |

(ঙ) ধর্মীয় প্রতিষ্ঠান/ধর্মীয় জমায়তে স্থান (ঈদ গাঁহ)

রাঞ্জুনিয়া উপজেলায় ১৫টি ইউনিয়নে প্রায় মোট মসজিদ সংখ্যা- ৪৩৬ টি, ঈদ গাঁহ মাঠ সংখ্যা-৪৫ টি এবং মন্দির সংখ্যা-১১০ টি। এখানে উল্লেখ্য যে, স্থানীয় পর্যায়ে ঈদ গাঁহ মাঠ খুব কম সংখ্যক হওয়ায় এলাকার মুসলমান গণ মসজিদে মসজিদে ঈদের সময় জামাতের নামায আদায় করে থাকেন। নিম্নে ইউনিয়ন ভিত্তিক তথ্যাবলী উল্লেখ করা হলঃ

| ক্র. নং | ইউনিয়নের নাম | মসজিদ/মন্দির/ঈদগাঁহ | কোথায় অবস্থান | সংক্ষিপ্ত বিবরণ |
|---------|---------------|---------------------|--|--|
| ১ | মরিয়মনগর | মসজিদ | মরিয়মনগর ইউনিয়নে মোট মসজিদ- ১৮টি। ১ নং ওয়ার্ডে-৩টি, ২ নং ওয়ার্ডে- ৪টি, ৩ নং ওয়ার্ডে- ২টি, ৪ নং ওয়ার্ডে- ১টি, ৫ নং ওয়ার্ডে- ২টি, ৬ নং ওয়ার্ডে- ১টি, ৭ নং ওয়ার্ডে- ২টি, ৮ নং ওয়ার্ডে- ১টি এবং ৯ নং ওয়ার্ডে- ২টি মসজিদ রয়েছে। | |
| | | ঈদগাঁহ মাঠ | এ ইউনিয়নে ঈদগাঁহ ৮টি। ঈদগাঁহ মাঠ ২ নং ওয়ার্ডে ২টি, ৪নং ওয়ার্ডে ২টি, ৬নং ওয়ার্ডে ১টি, ৭নং ওয়ার্ডে ১টি, ৮নং ওয়ার্ডে ১টি এবং ৯নং ওয়ার্ডে ১টি ঈদগাঁহ মাঠ রয়েছে। | স্থানীয় পর্যায়ে ঈদগাঁহ মাঠ ৮টি কিন্তু মসজিদে নামায আদায় করে থাকেন |
| | | মন্দির | এ ইউনিয়নে মোট মন্দির- ৩টি। ১ নং ওয়ার্ডে- ২টি এবং ৯নং ওয়ার্ডে ১টি মন্দির রয়েছে। | |
| ২ | পোমরা | মসজিদ | পোমরা ইউনিয়নে মসজিদ সংখ্যা-৪২টি। ১ নং ওয়ার্ডে- ৫টি, ২ নং ওয়ার্ডে- ৪টি, ৩ নং ওয়ার্ডে- ৩টি, ৪ নং ওয়ার্ডে- ৫টি, ৫ নং ওয়ার্ডে- ৩ টি, ৬ নং ওয়ার্ডে- ৪টি, ৭ নং ওয়ার্ডে- ৮টি, ৮ নং ওয়ার্ডে-৫টি এবং ৯ নং ওয়ার্ডে-৫টি মসজিদ রয়েছে। | |
| | | মন্দির | এখানে মোট মন্দির ১২টি। ১ নং ওয়ার্ডে ২টি, ৩নং ওয়ার্ডে ১টি, ৪ নং ওয়ার্ডে ২টি, ৫ নং ওয়ার্ডে ১ টি, ৬নং ওয়ার্ডে ৩টি, ৭নং ওয়ার্ডে ৩টি মন্দির রয়েছে। | |
| | | ঈদগাঁহ মাঠ | ঈদগাঁহ মাঠ মোট ২টি। ৪নং ওয়ার্ডে ১টি এবং ৬নং ওয়ার্ডে ১টি ঈদগাঁহ মাঠ রয়েছে। | স্থানীয় পর্যায়ে ঈদগাঁহ মাঠ ২টি কিন্তু মসজিদে নামায আদায় করে থাকেন |
| ৩ | পারুয়া | মসজিদ | মোট মসজিদ সংখ্যা-৩৯টি। ১ নং ওয়ার্ডে- ৪টি, ২ নং ওয়ার্ডে-৪টি, ৩ নং ওয়ার্ডে-৫টি, ৪ নং ওয়ার্ডে- ৬টি, ৫ নং ওয়ার্ডে- ৪টি, ৬ নং ওয়ার্ডে-৩টি, ৭ নং ওয়ার্ডে- ৪টি, ৮ নং ওয়ার্ডে-৫টি এবং ৯ নং ওয়ার্ডে- ৪টি মসজিদ রয়েছে। | |
| | | মন্দির | এখানে মোট মন্দির সংখ্যা-৫টি। ২ নং ওয়ার্ডে ১টি, ৪নং ওয়ার্ডে ২টি, ৫নং ওয়ার্ডে ১টি, ৭ নং ওয়ার্ডে ১ টি মন্দির রয়েছে। | |
| | | ঈদগাঁহ মাঠ | এখানে মোট ঈদগাঁহ মাঠ ৩টি। ৫নং ওয়ার্ডে ১টি, ৮নং ওয়ার্ডে ১টি এবং ৯নং ওয়ার্ডে ১টি ঈদগাঁহ মাঠ রয়েছে। | স্থানীয় পর্যায়ে ঈদগাঁহ মাঠ ৩টি কিন্তু মসজিদে নামায আদায় করে থাকেন |
| ৪ | বেতাগী | মসজিদ | এ ইউনিয়নে মোট মসজিদ সংখ্যা-৩২টি। ১ নং ওয়ার্ডে- ২টি, ২ নং ওয়ার্ডে-৪টি, ৩ নং ওয়ার্ডে-৫টি, ৪ নং ওয়ার্ডে- ৪টি, ৫ নং ওয়ার্ডে-২টি, ৬ নং ওয়ার্ডে-৪টি, ৭ নং ওয়ার্ডে- ৪টি, ৮ নং ওয়ার্ডে-২টি এবং ৯ নং ওয়ার্ডে-৫টি মসজিদ রয়েছে। | |

| ক্র. নং | ইউনিয়নের নাম | মসজিদ/মন্দির/ঈদগাঁহ | কোথায় অবস্থান | সংক্ষিপ্ত বিবরণ |
|---------|---------------|---------------------|--|---|
| | | মন্দির | এখানে মোট মন্দির সংখ্যা-১৬টি । ১ নং ওয়ার্ডে ৩টি, ২নং ওয়ার্ডে-৩টি, ৩ নং ওয়ার্ডে ৪টি, ৪ নং ওয়ার্ডে ১টি, ৫নং ওয়ার্ডে ৪টি, ৬নং ওয়ার্ডে ১টি, ৭নং ওয়ার্ডে ১টি মন্দির রয়েছে। | |
| | | ঈদগাঁহ মাঠ | এখানে ঈদগাঁহ মাঠ ১টি, ৪নং ওয়ার্ডে ১টি ঈদগাঁহ মাঠ অবস্থিত। | স্থানীয় পর্যায়ে ঈদগাঁহ মাঠ ১টি কিন্তু মসজিদে নামায আদায় করে থাকেন |
| ৫ | পদুয়া | মসজিদ | মোট মসজিদ সংখ্যা-২৮টি । ১ নং ওয়ার্ডে-৩টি, ২ নং ওয়ার্ডে-২টি, ৩ নং ওয়ার্ডে ৪টি, ৪ নং ওয়ার্ডে-৩টি, ৫ নং ওয়ার্ডে-২টি, ৬ নং ওয়ার্ডে-৩টি, ৭ নং ওয়ার্ডে-৩টি, ৮ নং ওয়ার্ডে-৪টি এবং ৯ নং ওয়ার্ডে-৪টি মসজিদ রয়েছে। | |
| | | মন্দির | এ ইউনিয়নে মোট মন্দির সংখ্যা-৯টি । ১ নং ওয়ার্ডে ২টি, ২নং ওয়ার্ডে-০ টি, ৪ নং ওয়ার্ডে ২টি, ৫ নং ওয়ার্ডে ১টি, ৬নং ওয়ার্ডে-১টি, ৭নং ওয়ার্ডে-২টি, ৮নং ওয়ার্ডে-১টি ৯ নং ওয়ার্ডে ০ টি করে মন্দির রয়েছে। | |
| | | ঈদগাঁহ মাঠ | ঈদগাঁহ মাঠ ৩টি, ২ নং ওয়ার্ডে-১টি, ৩ নং ওয়ার্ডে-১টি, ৮ নং ওয়ার্ডে-১টি । | স্থানীয় পর্যায়ে ঈদগাঁহ মাঠ ৩টি কিন্তু মসজিদে নামায আদায় করে থাকেন |
| ৬ | ইসলামপুর | মসজিদ | মোট মসজিদ সংখ্যা-৩৬টি । ১ নং ওয়ার্ডে-৩টি, ২ নং ওয়ার্ডে-২টি, ৩ নং ওয়ার্ডে-৫টি, ৪ নং ওয়ার্ডে-৪টি, ৫ নং ওয়ার্ডে-৩টি, ৬ নং ওয়ার্ডে-৪টি, ৭ নং ওয়ার্ডে-৫টি, ৮ নং ওয়ার্ডে-৪টি এবং ৯ নং ওয়ার্ডে-৬টি মসজিদ রয়েছে। | |
| | | মন্দির | এখানে মোট মন্দির সংখ্যা-৪টি । ৩ নং ওয়ার্ডে ১টি, ৪ নং ওয়ার্ডে-১ টি, ৬ নং ওয়ার্ডে-১টি, ৯ নং ওয়ার্ডে ১টি মন্দির রয়েছে। | |
| | | ঈদগাঁহ মাঠ | ঈদগাঁহ মাঠ ৬টি । ৩ নং ওয়ার্ডে-১টি, ৫নং ওয়ার্ডে ২টি, ৬নং ওয়ার্ডে ১টি, ৮নং ওয়ার্ডে ১টি, ৯নং ওয়ার্ডে ১টি ঈদগাঁহ মাঠ রয়েছে। | স্থানীয় পর্যায়ে ঈদগাঁহ মাঠ ৬টি কিন্তু মসজিদে নামায আদায় করে থাকেন |
| ৭ | চন্দ্রঘোনা | মসজিদ | মোট মসজিদ সংখ্যা-৪৪টি । ১ নং ওয়ার্ডে-৫টি, ২ নং ওয়ার্ডে-৪টি, ৩ নং ওয়ার্ডে-৫টি, ৪ নং ওয়ার্ডে-৬টি, ৫ নং ওয়ার্ডে-৩টি, ৬ নং ওয়ার্ডে-৪টি, ৭ নং ওয়ার্ডে-৩টি, ৮ নং ওয়ার্ডে-৪টি এবং ৯ নং ওয়ার্ডে-৫টি মসজিদ রয়েছে। | |
| | | মন্দির | এখানে মোট মন্দির সংখ্যা-১৬টি । ১ নং ওয়ার্ডে ৪ টি, ২ নং ওয়ার্ডে-৩ টি, ৩ নং ওয়ার্ডে-২ টি, ৪ নং ওয়ার্ডে ০টি, ৫ নং ওয়ার্ডে ১টি, ৬ নং ওয়ার্ডে-২টি, ৭ নং ওয়ার্ডে-২টি, ৮ নং ওয়ার্ডে-২টি ৯ নং ওয়ার্ডে ০ টি মন্দির রয়েছে। | |
| | | ঈদগাঁহ মাঠ | এখানে মোট ঈদগাঁহ মাঠ সংখ্যা ৪ টি । ২নং ওয়ার্ডে ১টি, ৫নং ওয়ার্ডে ১টি, ৭নং ওয়ার্ডে ১টি, ৮নং ওয়ার্ডে ১টি ঈদগাঁহ মাঠ রয়েছে। | স্থানীয় পর্যায়ে ঈদগাঁহ মাঠ ৪ টি কিন্তু মসজিদে নামায আদায় করে থাকেন |
| ৮ | কোদালা | মসজিদ | মোট মসজিদ সংখ্যা-৩৯টি । ১ নং ওয়ার্ডে-৩টি, ২ নং ওয়ার্ডে-৫টি, ৩ নং ওয়ার্ডে-৪টি, ৪ নং ওয়ার্ডে-৬টি, ৫ নং ওয়ার্ডে-৪টি, ৬ নং ওয়ার্ডে-৩টি, ৭ নং ওয়ার্ডে-৫টি, ৮ নং ওয়ার্ডে-৫টি এবং ৯ নং ওয়ার্ডে-৪টি মসজিদ রয়েছে। | |

| ক্র. নং | ইউনিয়নের নাম | মসজিদ/মন্দির/ঈদগাঁহ | কোথায় অবস্থান | সংক্ষিপ্ত বিবরণ |
|---------|---------------|---------------------|--|---|
| | | | ওয়ার্ডে ১টি ঈদগাঁহ মাঠ রয়েছে। | ২টি কিন্তু মসজিদে নামায আদায় করে থাকেন |
| ১৩ | শিলক | মসজিদ | মোট মসজিদ সংখ্যা-২৭টি । ১ নং ওয়ার্ডে-৩টি, ২ নং ওয়ার্ডে-৪টি, ৩ নং ওয়ার্ডে-২টি, ৪ নং ওয়ার্ডে-৩টি, ৫ নং ওয়ার্ডে-৪টি, ৬ নং ওয়ার্ডে-২টি, ৭ নং ওয়ার্ডে-৩টি, ৮ নং ওয়ার্ডে-২টি এবং ৯ নং ওয়ার্ডে ৪টি মসজিদ রয়েছে। | |
| | | মন্দির | মোট মন্দির সংখ্যা-৫টি । ২ নং ওয়ার্ডে ১টি, ৫নং ওয়ার্ডে-১ টি, ৭নং ওয়ার্ডে-১টি, ৮নং ওয়ার্ডে ১টি মন্দির রয়েছে। | |
| | | ঈদগাঁহ মাঠ | এখানে স্থানীয়ভাবে কোন ঈদগাঁহ মাঠ নেই। | স্থানীয় পর্যায়ে ঈদগাঁহ মাঠ নেই কিন্তু মসজিদে মসজিদে নামায আদায় করে থাকেন |
| ১৪ | সরফভাটা | মসজিদ | মোট মসজিদ সংখ্যা-২৮টি । ১ নং ওয়ার্ডে-৩টি, ২ নং ওয়ার্ডে-৩টি, ৩ নং ওয়ার্ডে-৪টি, ৪ নং ওয়ার্ডে-২টি, ৫ নং ওয়ার্ডে-৪টি, ৬ নং ওয়ার্ডে-৩টি, ৭ নং ওয়ার্ডে-৩টি, ৮ নং ওয়ার্ডে-৪টি এবং ৯ নং ওয়ার্ডে ৪টি মসজিদ রয়েছে। | |
| | | মন্দির | মোট মন্দির সংখ্যা-৭টি । ২ নং ওয়ার্ডে ১টি, ৪নং ওয়ার্ডে-১ টি, ৫নং ওয়ার্ডে-১টি, ৭ নং ওয়ার্ডে ২টি, ৮ নং ওয়ার্ডে ২টি মন্দির রয়েছে। | |
| | | ঈদগাঁহ মাঠ | মোট ঈদগাঁহ মাঠ সংখ্যা ২টি । ৪নং ওয়ার্ডে১টি, ৫নং ওয়ার্ডে১টি ঈদগাঁহ মাঠ রয়েছে। | স্থানীয় পর্যায়ে ঈদগাঁহ মাঠ ২টি কিন্তু মসজিদে নামায আদায় করে থাকেন |
| ১৫ | হোছনাবাদ | মসজিদ | মোট মসজিদ সংখ্যা-৩৩টি । ১ নং ওয়ার্ডে-৫টি, ২ নং ওয়ার্ডে-৩টি, ৩ নং ওয়ার্ডে-৫টি, ৪ নং ওয়ার্ডে-৪টি, ৫ নং ওয়ার্ডে-৩টি, ৬ নং ওয়ার্ডে-৪টি, ৭ নং ওয়ার্ডে-২টি, ৮ নং ওয়ার্ডে-৩টি এবং ৯ নং ওয়ার্ডে ৪টি মসজিদ রয়েছে। | |
| | | মন্দির | মোট মন্দির সংখ্যা-৫টি । ২ নং ওয়ার্ডে ১টি, ৩নং ওয়ার্ডে-৩ টি, ৫নং ওয়ার্ডে-১টি মন্দির রয়েছে। | |
| | | ঈদগাঁহ মাঠ | মোট ঈদগাঁহ মাঠ সংখ্যা ২টি । ৪নং ওয়ার্ডে১টি, ৭নং ওয়ার্ডে১টি ঈদগাঁহ মাঠ রয়েছে। | স্থানীয় পর্যায়ে ঈদগাঁহ মাঠ ২টি কিন্তু মসজিদে নামায আদায় করে থাকেন |

(চ) স্বাস্থ্যসেবাঃ

রাঙ্গুণীয়া উপজেলায় মোট স্বাস্থ্য ও পরিবার কল্যান কেন্দ্র আছে-৪৩টি। এর মধ্যে উপজেলায় স্বাস্থ্য কমপ্লেক্স- ১টি , ইউনিয়নে স্বাস্থ্য ও পরিবার কল্যান কেন্দ্র আছে-১০টি এবং ইউনিয়নে স্যাটেলাইট ক্লিনিক আছে-৩২টি। এগুলোতে মোট ডাক্তার আছে-৭৪ জন। এখানে উল্লেখ্য যে, স্বাস্থ্য কেন্দ্রগুলোতে ডাক্তার ছাড়াও অন্যান্য স্টাফ রয়েছে। কিন্তু স্বাস্থ্যসেবা গুলোতে ডাক্তার ও অন্যান্য স্টাফ পর্যাপ্ত নয় বিশেষ করে স্যাটেলাইট ক্লিনিকগুলিতে। ফলে সেবার মান সন্তোষজনক নয়। দুর্ঘোণের সময় বৃদ্ধ ও গর্ভবতী মহিলাদের প্রতি বিশেষ নজর দেয়া অতিব জরুরী কিন্তু প্রয়োজন মাসিক ডাক্তার ও নার্স না থাকায় চিকিৎসা দেয়া কঠিন হয়ে পড়ে। তাই স্বাভাবিক ও দুর্ঘোণের সময় প্রতিটি কেন্দ্রে পর্যাপ্ত পরিমান ডাক্তার, নার্স ও ঔষধপত্র মজুত থাকা প্রয়োজন।

| স্বাস্থ্যসেবা কেন্দ্র | অবস্থান | প্রতিটি কেন্দ্রে ডাক্তার সংখ্যা | প্রতিটি কেন্দ্রের নার্সের সংখ্যা | সেবার মান |
|-----------------------------------|-----------------------|---------------------------------|----------------------------------|-----------|
| স্বাস্থ্য ও পরিবার কল্যান কেন্দ্র | উপজেলা | ৩২ জন। | ২২জন | ভাল |
| স্বাস্থ্য ও পরিবার কল্যান কেন্দ্র | সরফভাটা | ১ জন | নাই | ভাল |
| স্বাস্থ্য ও পরিবার কল্যান কেন্দ্র | দক্ষিন রাজানগর | ১ জন | নাই | ভাল |
| স্বাস্থ্য ও পরিবার কল্যান কেন্দ্র | মরিয়মনগর | ১ জন | নাই | ভাল |
| স্বাস্থ্য ও পরিবার কল্যান কেন্দ্র | হোছনাবাদ | ১ জন | নাই | ভাল |
| স্বাস্থ্য ও পরিবার কল্যান কেন্দ্র | চন্দ্রঘোনা | ১জন | নাই | ভাল |
| স্বাস্থ্য ও পরিবার কল্যান কেন্দ্র | পদুয়া | ১ জন | নাই | ভাল |
| স্বাস্থ্য ও পরিবার কল্যান কেন্দ্র | স্বনির্ভর রাঙ্গুণীয়া | ১ জন | নাই | ভাল |
| স্বাস্থ্য ও পরিবার কল্যান কেন্দ্র | বেতাগী | ১জন | নাই | ভাল |
| স্বাস্থ্য ও পরিবার কল্যান কেন্দ্র | শিলক | ১জন | নাই | ভাল |
| স্বাস্থ্য ও পরিবার কল্যান কেন্দ্র | পোমরা | ১জন | নাই | ভাল |
| স্যাটেলাইট ক্লিনিক | সকল ইউনিয়ন | ৩২জন | নাই | মোটামুটি |

(ছ) ব্যাংক/পোস্ট অফিসঃ

রাঞ্জুনিয়া উপজেলায় ১৫টি ইউনিয়নে মোট ব্যাংক সংখ্যা-১২টি। ব্যাংকগুলি এলাকার জনসাধারণদেরকে ঋনদান, এসএমই লোন, গ্রাহকের লেনদেন ইত্যাদি সেবা প্রদান করে থাকে। ইউনিয়ন ভিত্তিক ব্যাংকের তথ্য নিম্নে দেয়া হল।

ইউনিয়ন ওয়ারী বিভিন্ন ব্যাংকঃ

| ক্র.নং | ইউনিয়ন | ব্যাংকের নাম |
|--------|-----------------------|---|
| ১ | মরিয়মনগর | ১) বাংলাদেশ কৃষি ব্যাংক ২) ইউসিবি ব্যাংক |
| ২ | লালানগর | ১) বাংলাদেশ কৃষি ব্যাংক |
| ৩ | রাজানগর | ১) পূবালী ব্যাংক ২) ফাস্ট সিকিউরিটি ইসলামী ব্যাংক ৩) ওয়ান ব্যাংক |
| ৪ | স্বনির্ভর রাঞ্জুনিয়া | ১) অগ্রণী ব্যাংক |
| ৫ | চন্দ্রঘোনা | ১)রূপালী ব্যাংক ২)ওয়ান ব্যাংক ৩)সিটি ব্যাংক ৪)ফাস্ট সিকিউরিটি ইসলামী ব্যাংক ৫)গ্রামীন ব্যাংক |

ইউনিয়ন ওয়ারী পোস্ট অফিসঃ

রাঞ্জুনিয়া উপজেলায় ১৫টি ইউনিয়নে মোট-১৬টি পোস্ট অফিস রয়েছে, এগুলো এলাকার জনগনকে টাকা পয়সা লেনদেনসহ বিভিন্ন সেবা দিয়ে থাকে। নিম্নে ইউনিয়ন ভিত্তিক পোস্ট অফিসের তালিকা প্রদান করা হল।

| ক্র.নং | ইউনিয়ন | পোস্ট অফিসের নাম |
|--------|-----------------------|---|
| ১ | মরিয়মনগর | ১টি, মরিয়মনগর পোস্ট অফিস |
| ২ | পোমরা | ১টি, জেএনটি মাদ্রাসা পোস্ট অফিস |
| ৩ | পারুয়া | ১টি, পারুয়া পোস্ট অফিস |
| ৪ | বেতাগী | ১টি, বেতাগী পোস্ট অফিস |
| ৫ | লালানগর | ১টি, আলম শাহ পাড়া মাদ্রাসা পোস্ট অফিস |
| ৬ | সরফাটা | ১টি, সরফাটা পোস্ট অফিস |
| ৭ | রাজানগর | ১টি, ঠান্ডছড়ি পোস্ট অফিস |
| ৮ | দক্ষিণ রাজানগর | ২টি, রাজারহাট পোস্ট অফিস ও ধামাইর হাট পোস্ট অফিস |
| ৯ | স্বনির্ভর রাঞ্জুনিয়া | ১টি, শান্তি নিকেতন পোস্ট অফিস |
| ১০ | কোদালা | ২টি, কোদালা চা বাগান পোস্ট অফিস ও পূর্ব কোদালা পোস্ট অফিস |
| ১১ | চন্দ্রঘোনা | ১টি, খোন্দকার পোস্ট অফিস |
| ১২ | হোছনাবাদ | ১টি, মোগলের হাট পোস্ট অফিস |
| ১৩ | শিলক | ১টি, শিলক পোস্ট অফিস |
| ১৪ | পদুয়া | ১টি, পদুয়া পোস্ট অফিস |

(জ) ক্লাব ও সাংস্কৃতিক কেন্দ্রঃ

রাঞ্জুনীয়া উপজেলায় ১৫টি ইউনিয়নে সাংস্কৃতি ক্লাব রয়েছে প্রায় ৭১টি কিন্তু অনেক ক্লাবের কার্যক্রম একবারেই বন্ধ হয়ে গেছে। বর্তমানে প্রায় ৫৭টি ক্লাবের কার্যক্রম চালু আছে। এ সকল ক্লাব সমাজে বিভিন্ন উন্নয়নমূলক কাজে সহযোগিতা করে থাকে। ইউনিয়ন ভিত্তিক নিম্নে ক্লাবগুলির তথ্য প্রদান করা হল।

| ক্র.নং | ইউনিয়নের নাম | ক্লাব ও সাংস্কৃতিক কেন্দ্রের নাম | সমাজ সেবা ও উন্নয়নমূলক কাজে সহায়তা |
|-------------------|---------------|-------------------------------------|---|
| ১ | মরিয়মনগর | আমির করাল পাড়া যুব সংঘ ক্লাব | বিভিন্ন সাংস্কৃতিক আচার অনুষ্ঠান ও সমাজের বিভিন্ন সেবামূলক কাজে সহায়তা করে থাকে। |
| | | পূর্ব সৈয়দ বাড়ী যুব সংঘ | |
| | | নজর টিলা যুব সংঘ | |
| | | শেখ রাসেল স্মৃতি সংঘ | |
| ২ | পোমরা | মালেহা আজাদ সংঘ | বিভিন্ন সাংস্কৃতিক আচার অনুষ্ঠান ও সমাজের বিভিন্ন সেবামূলক কাজে সহায়তা করে থাকে। |
| | | নব জাগরন সংঘ | |
| | | আন্জুমানে সোয়াদে আজম সংঘ | |
| | | পলাশ প্রগতি সংঘ | |
| | | ঈমাম হোসেন একতা সংঘ | |
| | | হিলফুল ফুয়ুল একতা সংঘ | |
| | | কাদেরিয়া পাড়া একতা সংঘ | |
| | | কর্ণফলী ক্রিয়া সংঘ | |
| | | আলহুদা একতা সংঘ | |
| | | আইনষ্টাইন একতা সংঘ | |
| | | ফুটবলকলি নবীন সংঘ | |
| | | মাওলানা হামিদুল্লা ক্রিয়া সংঘ | |
| | | ফুটবল ফুল একতা সংঘ | |
| | | বাঁচাবাবা স্মৃতি সংঘ | |
| | | ভাই ভাই একতা সংঘ | |
| গোলামে মোস্তা সংঘ | | | |
| ৩ | পারুয়া | শেখ রাসেল স্মৃতি সংসদ | বিভিন্ন সাংস্কৃতিক আচার অনুষ্ঠান ও সমাজের বিভিন্ন সেবামূলক কাজে সহায়তা করে থাকে। |
| | | শহীদ জিয়া স্মৃতি সংঘ | |
| | | নবজাগরন সংঘ | |
| | | বঙ্গবন্ধু স্মৃতি সংসদ | |
| ৪ | বেতাগী | অগ্রনী সংঘ | বিভিন্ন সাংস্কৃতিক আচার অনুষ্ঠান ও সমাজের বিভিন্ন সেবামূলক কাজে সহায়তা করে থাকে। |
| | | জনতা সংঘ | |
| | | বেতাগী রেনেসা ক্লাব | |
| | | পূর্ব বেতাগী একতা সংঘ | |
| ৫ | লালানগর | ওয়াহেদ আকবর পাড়া মেমোরিয়াল ক্লাব | বিভিন্ন সাংস্কৃতিক আচার অনুষ্ঠান ও সমাজের বিভিন্ন সেবামূলক কাজে সহায়তা করে থাকে। |
| | | আকবর শিকদার পাড়া উত্তর পরিষদ | |
| | | আলম শাহ পাড়া বয়েজ ক্লাব | |
| | | ইসলামিয়া পাড়া ক্রিয়া সংঘ | |
| ৬ | সরফভাটা | ভাই ভাই সংঘ | বিভিন্ন সাংস্কৃতিক আচার অনুষ্ঠান ও সমাজের বিভিন্ন সেবামূলক কাজে সহায়তা করে থাকে। |
| | | একতা সংঘ | |
| | | অগ্নি সংঘ | |
| | | গীতা সংঘ | |

| ক্র.নং | ইউনিয়নের নাম | ক্লাব ও সাংস্কৃতিক কেন্দ্রের নাম | সমাজ সেবা ও উন্নয়নমূলক কাজে সহায়তা |
|--------|---------------------|--|---|
| | | বঙ্গবন্ধু স্মৃতি সংঘ বঙ্গবন্ধু একাডেমি শেখ রাসেল স্মৃতি সংঘ অনিবার্ন সংঘ সমাজ কল্যাণ পরিষদ সরফভাটা একতা সংঘ | |
| ৭ | রাজানগর | রাজানগর স্মৃতি সংসদ রাজানগর কাঠব্যবসায়ী সমিতি রাজানগর প্রীতি পরিষদ হালিমপুর টাইগার স্টার ক্লাব | বিভিন্ন সাংস্কৃতিক আচার অনুষ্ঠান ও সমাজের বিভিন্ন সেবামূলক কাজে সহায়তা করে থাকে। |
| ৮ | দক্ষিণ রাজা নগর | আলোড়নী ক্লাব একতা সংঘ দক্ষিণ রাজানগর যুব সংঘ ধামাইর হাট একতা সংঘ বঙ্গবন্ধু স্মৃতি সংঘ | বিভিন্ন সাংস্কৃতিক আচার অনুষ্ঠান ও সমাজের বিভিন্ন সেবামূলক কাজে সহায়তা করে থাকে। |
| ৯ | স্বনির্ভর রাজুনীয়া | স্টুডেন্ট ক্লাব বঙ্গবন্ধু পরিষদ গ্যাংস্টার ক্লাব | বিভিন্ন সাংস্কৃতিক আচার অনুষ্ঠান ও সমাজের বিভিন্ন সেবামূলক কাজে সহায়তা করে থাকে। |
| ১০ | কোদালা | উদয়ন ক্লাব উত্তরন ধোপাঘাট আইপিএস ক্লাব একতা সংঘ | বিভিন্ন সাংস্কৃতিক আচার অনুষ্ঠান ও সমাজের বিভিন্ন সেবামূলক কাজে সহায়তা করে থাকে। |
| ১১ | ইসলামপুর | ক্লাব নেই | |
| ১২ | চন্দ্রঘোনা | বনগ্রাম আদর্শ ক্লাব | বিভিন্ন সাংস্কৃতিক আচার অনুষ্ঠান ও সমাজের বিভিন্ন সেবামূলক কাজে সহায়তা করে থাকে। |
| ১৩ | হোছনাবাদ | শেখরাসেল স্মৃতি সংসদ গোল্ড স্টার ক্লাব নজরুল পাড়া যুব উন্নয়ন সংঘ উদয়ন যুব সংস্থা ইয়ং স্টার ক্লাব | বিভিন্ন সাংস্কৃতিক আচার অনুষ্ঠান ও সমাজের বিভিন্ন সেবামূলক কাজে সহায়তা করে থাকে। |
| ১৪ | শিলক | বঙ্গবন্ধু পরিষদ একতা সংঘ সমাজ কল্যাণ পরিষদ শেখ রাসেল স্মৃতি সংঘ | বিভিন্ন সাংস্কৃতিক আচার অনুষ্ঠান ও সমাজের বিভিন্ন সেবামূলক কাজে সহায়তা করে থাকে। |
| ১৫ | পদুয়া | উত্তরন সংঘ উদয়ন ক্লাব একতা ক্লাব | বিভিন্ন সাংস্কৃতিক আচার অনুষ্ঠান ও সমাজের বিভিন্ন সেবামূলক কাজে সহায়তা করে থাকে। |

(ঝ) এনজিও/স্বেচ্ছাসেবী সংস্থাসমূহঃ

রাঞ্জুনীয়া উপজেলায় ১৫টি ইউনিয়নে ২৬টি এনজিও বা স্বেচ্ছাসেবী সংস্থা বিভিন্ন উন্নয়নমূলক কার্যক্রম নিরলসভাবে চালিয়ে যাচ্ছে। এনজিওদের কার্যক্রম গুলি ইউনিয়ন ভিত্তিক নিম্নে দেয়া হল।

| ক্র.নং | এনজিওর নাম | কি বিষয়ে কাজ করে | উপকার ভোগীর সংখ্যা | প্রকল্প গুলির মেয়াদ কাল |
|--------|----------------------|--|-----------------------|-----------------------------|
| ১ | ব্র্যাক | স্যানিটেশন, শিক্ষা, স্বাস্থ্য ও ক্ষুদ্র ঋণ প্রকল্প | ২২৫০ | দীর্ঘ মেয়াদী/চলমান |
| ২ | কারিতাস | ক্ষুদ্র ঋণ,সচেতনতা,শিক্ষাকর্মসূচী,নারী উন্নয়ন | ১২৮০ | দীর্ঘ মেয়াদী/চলমান |
| ৩ | পদক্ষেপ | ক্ষুদ্র ঋণ | ১০৭০ | দীর্ঘ মেয়াদী/চলমান |
| ৪ | ঢাকা আহসানিয়া মিশন | দুর্যোগ,শিশু উন্নয়ন, শিক্ষা, স্বাস্থ্য ও ক্ষুদ্র ঋণ | ১০২০ | দীর্ঘ মেয়াদী/চলমান |
| ৫ | প্রশিকা | শিক্ষা ও ক্ষুদ্র ঋণ | ১০৫০ জন | দীর্ঘ মেয়াদী/চলমান |
| ৬ | কোডেক | ক্ষুদ্র ঋণ,সচেতনতা | ৬৫০ জন | দীর্ঘ মেয়াদী |
| ৭ | এ ওয়ার্ক | ক্ষুদ্র ঋণ,প্রতিবন্ধী | ৫২০ | দীর্ঘ মেয়াদী/চলমান |
| ৮ | ইপসা | নারী ও শিশু উন্নয়ন, শিক্ষা, স্বাস্থ্য ও ক্ষুদ্র ঋণ | ১১৮০ জন | দীর্ঘ মেয়াদী/চলমান |
| ৯ | আশা | ক্ষুদ্র ঋণ | ১২২০ | দীর্ঘ মেয়াদী/চলমান |
| ১০ | প্রভাতী | ক্ষুদ্র ঋণ | ৫৮০ | দীর্ঘ মেয়াদী |
| ১১ | সিডিএস | ক্ষুদ্র ঋণ | ৬৮০ | দীর্ঘ মেয়াদী |
| ১২ | ঘাসফুল | ক্ষুদ্র ঋণ,স্বাস্থ্য সেবা,শিক্ষা,সচেতনতা | ৯০০ | দীর্ঘ মেয়াদী/চলমান |
| ১৩ | আইডিএফ | ক্ষুদ্র ঋণ,স্বাস্থ্য পুষ্টি | ৭৫০ | দীর্ঘ মেয়াদী |
| ১৪ | সূর্যের হাসি ক্লিনিক | স্বাস্থ্য সেবা | ১২০০ | ৫ বছর মেয়াদী |
| ১৫ | টি এম এস এস | ক্ষুদ্র ঋণ,শিক্ষা,সচেতনতা | ১০৫০ | দীর্ঘ মেয়াদী /চলমান |
| ১৬ | ঘরনী | দুর্যোগ ব্যবস্থাপনা (ডিএমপ্ল্যান) | - | ১ বছর মেয়াদী /চলমান |
| ১৭ | দিশারী | স্বাস্থ্য সচেতনতা,ক্ষুদ্র ঋণ | ৪৫০ | দীর্ঘ মেয়াদী/চলমান |
| ১৮ | বুরো বাংলাদেশ | ক্ষুদ্র ঋণ | ৫৯০ | দীর্ঘ মেয়াদী/চলমান |
| ১৯ | শক্তি ফাউন্ডেশন | ক্ষুদ্র ঋণ | ৬১০ | দীর্ঘ মেয়াদী /চলমান |
| ২০ | ব্রীজ মাল্টিপারপাস | ক্ষুদ্র ঋণ | ৪৮০ | দীর্ঘ মেয়াদী /চলমান |
| ২১ | মুক্তির আলো | ক্ষুদ্র ঋণ | ৫২০ | দীর্ঘ মেয়াদী /চলমান |
| ২২ | পিএসটিসি | ক্ষুদ্র ঋণ,সচেতনতা,স্কিল ট্রেনিং | ৭০০ | দীর্ঘ মেয়াদী /চলমান |
| ২৩ | উদ্দীপন | ক্ষুদ্র ঋণ,সচেতনতা | ৫৭০ | দীর্ঘ মেয়াদী /চলমান |
| ২৪ | প্রান্তিক | ক্ষুদ্র ঋণ | ৪৮০ | দীর্ঘ মেয়াদী/চলমান |
| ২৫ | প্রত্যাশী | ক্ষুদ্র ঋণ | ৬৩০ | দীর্ঘ মেয়াদী/চলমান |
| ২৬ | গ্রামীন ব্যাংক | ক্ষুদ্র ঋণ | ১১২০ | দীর্ঘ মেয়াদী |

(এগ) খেলার মাঠ

রাঞ্জুনীয়া উপজেলায় ১৫টি ইউনিয়নে ছেলেমেয়েদের বিনোদন/খেলাদুলার জন্য খেলার মাঠ রয়েছে -৪১টি। যাহা ইউনিয়ন ভিত্তিক নিম্নে দেখানো হল।

| ক্র.নং | ইউনিয়নের নাম | খেলার মাঠের অবস্থান | দুর্যোগের সময় কি কি কাজে লাগে |
|--------|-----------------------|--|--|
| ১ | বেতাগী | আবুল বশর চৌধুরী উচ্চ বিদ্যালয় খেলার মাঠ,বেতাগী রোটারী উচ্চ বিদ্যালয় খেলার মাঠ। | দুর্যোগে মানুষ ও গবাদী পশুর আশ্রয় এর কাজে লাগে। |
| ২ | সরফভাটা | ক্ষেত্রবাজার উচ্চ বিদ্যালয় খেলার মাঠ,পশ্চিম সরফভাটা উচ্চ বিদ্যালয় খেলার মাঠ,পূর্ব সরফভাটা আইডিয়াল উচ্চ বিদ্যালয় খেলার মাঠ। | দুর্যোগে মানুষ ও গবাদী পশুর আশ্রয় এর কাজে লাগে। |
| ৩ | শিলক | হামিদ শরিফ বালিকা উচ্চ বিদ্যালয় খেলার মাঠ,পশ্চিম শিলক বদরুল আলম চৌ:উচ্চ বিদ্যালয় খেলার মাঠ,দক্ষিণ শিলক বহুমুখী উচ্চ বিদ্যালয় খেলার মাঠ,দক্ষিণ শিলক এস শাহ আলম চৌ:উচ্চ বিদ্যালয় খেলার মাঠ,শিলক মহিলা কলেজ খেলার মাঠ,শাহ আলম চৌ: কলেজ খেলার মাঠ। | দুর্যোগে মানুষ ও গবাদী পশুর আশ্রয় এর কাজে লাগে। |
| ৪ | পদুয়া | পদুয়া ডিগ্রী কলেজ খেলার মাঠ,পদুয়া মহিলা উচ্চ বিদ্যালয় খেলার মাঠ,সুখবিলাস উচ্চ বিদ্যালয় খেলার মাঠ,উত্তর পদুয়া বহুমুখী উচ্চ বিদ্যালয় খেলার মাঠ,খুরশীয়া উচ্চ বিদ্যালয় খেলার মাঠ। | দুর্যোগে মানুষ ও গবাদী পশুর আশ্রয় এর কাজে লাগে। |
| ৫ | চন্দ্রঘোনা | কদমতলী উচ্চ বিদ্যালয় খেলার মাঠ,তৈয়বিয়া জামেয়া মাদ্রাসার খেলার মাঠ,ইউসুফিয়া মাদ্রাসা খেলার মাঠ। | দুর্যোগে মানুষ ও গবাদী পশুর আশ্রয় এর কাজে লাগে। |
| ৬ | কোদালা | কোদালা উচ্চ বিদ্যালয় খেলার মাঠ,কোদালা কাওমি মাদ্রাসা খেলার মাঠ। | দুর্যোগে মানুষ ও গবাদী পশুর আশ্রয় এর কাজে লাগে। |
| ৭ | ইসলামপুর | ইসলামপুর উচ্চ বিদ্যালয় খেলার মাঠ। | দুর্যোগে মানুষ ও গবাদী পশুর আশ্রয় এর কাজে লাগে। |
| ৮ | দক্ষিণ রাজানগর | রাজাভুবন উচ্চ বিদ্যালয় খেলার মাঠ,খন্দলিয়া পাড়া মাদ্রাসা খেলার মাঠ,ইউনুসের পাড়া মাদ্রাসা খেলার মাঠ। | দুর্যোগে মানুষ ও গবাদী পশুর আশ্রয় এর কাজে লাগে। |
| ৯ | লালানগর | আলম শাহ পাড়া মাদ্রাসা খেলার মাঠ,লালানগর উচ্চ বিদ্যালয় খেলার মাঠ,উত্তর রাঞ্জুনীয়া উচ্চ বিদ্যালয় খেলার মাঠ,উত্তর রাঞ্জুনীয়া কলেজ মাঠ। | দুর্যোগে মানুষ ও গবাদী পশুর আশ্রয় এর কাজে লাগে। |
| ১০ | রাজানগর | আর আর বি উচ্চ বিদ্যালয় খেলার মাঠ,বগাবিলি উচ্চ বিদ্যালয় খেলার মাঠ,রানীর হাট ফাযিল মাদ্রাসা খেলার মাঠ,রানীর হাট ডিগ্রী কলেজ খেলার মাঠ। | দুর্যোগে মানুষ ও গবাদী পশুর আশ্রয় এর কাজে লাগে। |
| ১১ | হোসনাবাদ | হোছনাবাদ লালানগর উচ্চ বিদ্যালয় খেলার মাঠ। | দুর্যোগে মানুষ ও গবাদী পশুর আশ্রয় এর কাজে লাগে। |
| ১২ | স্বনির্ভর রাঞ্জুনীয়া | মোগলের হাট রশিক উচ্চ বিদ্যালয় খেলার মাঠ। | দুর্যোগে মানুষ ও গবাদী পশুর আশ্রয় এর কাজে লাগে। |
| ১৩ | মরিয়মনগর | মরিয়মনগর উচ্চ বিদ্যালয় খেলার মাঠ,মরিয়মনগর বালিকা উচ্চ বিদ্যালয় খেলার মাঠ। | দুর্যোগে মানুষ ও গবাদী পশুর আশ্রয় এর কাজে লাগে। |
| ১৪ | পারুয়া | হাজারী হাট উচ্চ বিদ্যালয় খেলার মাঠ,উত্তর পারুয়া উচ্চ বিদ্যালয় খেলার মাঠ। | দুর্যোগে মানুষ ও গবাদী পশুর আশ্রয় এর কাজে লাগে। |
| ১৫ | পোমরা | পোমরা উচ্চ বিদ্যালয় খেলার মাঠ,বজবন্ধু উচ্চ বিদ্যালয় খেলার মাঠ,উত্তর পোমরা উচ্চ বিদ্যালয় খেলার মাঠ। | দুর্যোগে মানুষ ও গবাদী পশুর আশ্রয় এর কাজে লাগে। |

শিলকঃ শিলক ইউনিয়নঃ পারিবারিক মোট কবরস্থান-৩৫টি, যথা ১ নং ওয়ার্ডে-১টি, ২ নং ওয়ার্ডে-৪টি, ৩ নং ওয়ার্ডে-২টি, ৪ নং ওয়ার্ডে-৪টি, ৫ নং ওয়ার্ডে-৪টি, ৬ নং ওয়ার্ডে-৩টি, ৭ নং ওয়ার্ডে-৩টি, ৮ নং ওয়ার্ডে-৪টি এবং ৯ নং ওয়ার্ডে ৯টি।

পদুয়াঃ পদুয়া ইউনিয়নে পারিবারিক মোট কবরস্থান-৩২টি, যথা ১ নং ওয়ার্ডে-১টি, ২ নং ওয়ার্ডে-৩টি, ৩ নং ওয়ার্ডে-২টি, ৪ নং ওয়ার্ডে-৪টি, ৫ নং ওয়ার্ডে-৪টি, ৬ নং ওয়ার্ডে-২টি, ৭ নং ওয়ার্ডে-৩টি, ৮ নং ওয়ার্ডে-৪টি এবং ৯ নং ওয়ার্ডে ৮টি।

(ট) শ্মশানঘাটঃ

রাঙ্গুণীয়া উপজেলায় ১৫টি ইউনিয়নে উল্লেখযোগ্য শ্মশানঘাট রয়েছে-১৭০টি। এছাড়াও ছোট ছোট পারিবারিকভাবে ও মন্দিরের পাশে শ্মশানঘাট রয়েছে। উল্লেখিত শ্মশানঘাটগুলির ইউনিয়ন ভিত্তিক তথ্য নিম্নে উল্লেখ করা হল।

মরিয়মনগরঃ মরিয়মনগর ইউনিয়নে শ্মশানঘাট রয়েছে-৩টি। যথা, ১ নং ওয়ার্ডে-২টি, ৯ নং ওয়ার্ডে-১টি।

পোমরাঃ পোমরা ইউনিয়নে শ্মশানঘাট রয়েছে-১২টি, যথা ১ নং ওয়ার্ডে-২টি, ৩ নং ওয়ার্ডে-১টি, ৪ নং ওয়ার্ডে-২টি, ৫ নং ওয়ার্ডে-১টি, ৬ নং ওয়ার্ডে-৩টি, ৭ নং ওয়ার্ডে-৩টি।

পাবুয়াঃ পাবুয়া ইউনিয়নে শ্মশানঘাট ২২টি, যথা ১ নং ওয়ার্ডে-৪টি, ২ নং ওয়ার্ডে-৩টি, ৩ নং ওয়ার্ডে-২টি, ৪ নং ওয়ার্ডে-৫টি, ৫ নং ওয়ার্ডে-১টি, ৬ নং ওয়ার্ডে-০টি, ৭ নং ওয়ার্ডে-২টি, ৮ নং ওয়ার্ডে-২টি এবং ৯ নং ওয়ার্ডে-২টি।

বেতাগীঃ বেতাগী ইউনিয়নে শ্মশানঘাট-১৭টি, যথা ১ নং ওয়ার্ডে-৩টি, ২ নং ওয়ার্ডে-৩টি, ৩ নং ওয়ার্ডে-৪টি, ৪ নং ওয়ার্ডে-১টি, ৫ নং ওয়ার্ডে-৪টি, ৬ নং ওয়ার্ডে-১টি, ৭ নং ওয়ার্ডে-১টি।

লালানগরঃ লালানগর ইউনিয়নে শ্মশানঘাট-৮টি, যথা ১ নং ওয়ার্ডে-১টি, ২ নং ওয়ার্ডে-২টি, ৪ নং ওয়ার্ডে-১টি, ৫ নং ওয়ার্ডে-১টি, ৭ নং ওয়ার্ডে-১টি, ৮ নং ওয়ার্ডে-১টি এবং ৯ নং ওয়ার্ডে-১টি।

দক্ষিণ রাজানগরঃ দক্ষিণ শ্মশানঘাট ১টি, যথা ৮ নং ওয়ার্ডে-১টি।

ইসলামপুরঃ ইসলামপুর ইউনিয়নে শ্মশানঘাট ২৪টি, যথা ১ নং ওয়ার্ডে-৮টি, ৩ নং ওয়ার্ডে-৩টি এবং ৯ নং ওয়ার্ডে-৩টি।

চন্দ্রঘোনাঃ চন্দ্রঘোনা ইউনিয়নে শ্মশানঘাট ১৭টি, যথা ১ নং ওয়ার্ডে-৪টি, ২ নং ওয়ার্ডে-৩টি, ৩ নং ওয়ার্ডে-২টি, ৫ নং ওয়ার্ডে-১টি, ৬ নং ওয়ার্ডে-২টি, ৭ নং ওয়ার্ডে-২টি, ৮ নং ওয়ার্ডে-২টি।

কোদালাঃ কোদালা ইউনিয়নে শ্মশানঘাট ৮টি, যথা ১ নং ওয়ার্ডে-১টি, ২ নং ওয়ার্ডে-২টি, ৬ নং ওয়ার্ডে-৩টি, ৭ নং ওয়ার্ডে-১টি, ৮ নং ওয়ার্ডে-১টি।

স্বনির্ভর রাঙ্গুণীয়াঃ স্বনির্ভর রাঙ্গুণীয়া ইউনিয়নে শ্মশানঘাট ১৭টি, যথা ১ নং ওয়ার্ডে-৫টি, ৩ নং ওয়ার্ডে-৫টি, ৪ নং ওয়ার্ডে ৩টি, ৬ নং ওয়ার্ডে-২টি এবং ৯ নং ওয়ার্ডে-২টি।

রাজানগরঃ রাজানগর ইউনিয়নে শ্মশানঘাট ৮টি, যথা ১ নং ওয়ার্ডে-১টি, ৩ নং ওয়ার্ডে-১টি, ৪ নং ওয়ার্ডে ১টি, ৫ নং ওয়ার্ডে-১টি, ৬ নং ওয়ার্ডে-২টি, ৮ নং ওয়ার্ডে-১টি এবং ৯ নং ওয়ার্ডে-১টি।

সরফভাটাঃ সরফভাটা ইউনিয়নে শ্মশানঘাট ৬টি, যথা ১ নং ওয়ার্ডে-১টি, ৩ নং ওয়ার্ডে-১টি, ৪ নং ওয়ার্ডে ২টি, ৫ নং ওয়ার্ডে-১টি, ৮ নং ওয়ার্ডে-১টি।

হোছনাবাদঃ হোছনাবাদ ইউনিয়নে শ্মশানঘাট ১০টি, যথা ১ নং ওয়ার্ডে-০টি, ২ নং ওয়ার্ডে-২টি, ৩ নং ওয়ার্ডে-২টি, ৪ নং ওয়ার্ডে ০টি, ৫ নং ওয়ার্ডে-২টি, ৭ নং ওয়ার্ডে-২টি এবং ৯ নং ওয়ার্ডে-২টি।

শিলকঃ শিলক ইউনিয়নে শ্মশানঘাট ৮টি, যথা ১ নং ওয়ার্ডে-১টি, ২ নং ওয়ার্ডে-২টি, ৪ নং ওয়ার্ডে ০টি, ৬ নং ওয়ার্ডে-৩টি, ৭ নং ওয়ার্ডে-১টি, ৮ নং ওয়ার্ডে-১টি।

পদুয়াঃ পদুয়া ইউনিয়নে শ্মশানঘাট ৯টি, যথা ১ নং ওয়ার্ডে-১টি, ২ নং ওয়ার্ডে-২টি, ৬ নং ওয়ার্ডে-৩টি, ৭ নং ওয়ার্ডে-১টি, ৮ নং ওয়ার্ডে-১টি এবং ৯ নং ওয়ার্ডে-১টি।

(ঠ) যোগাযোগ ও পরিবহনের মাধ্যমঃ

রাঙ্গুনিয়া উপজেলা হতে জেলার সাথে যোগাযোগ করার জন্য রয়েছে স্থল ও রেল পথ। স্থল পথের উল্লেখযোগ্য যোগাযোগের মাধ্যম গুলি হল, বাস, ট্রাক, লরি, কার্গো, রিক্সা, ভ্যান ও ট্রেন ইত্যাদি। রাঙ্গুনিয়া উপজেলায় মোট ১টি পৌরসভা ও ১৫টি ইউনিয়নের মধ্যে ১টি পৌরসভাসহ ৮ টি ইউনিয়ন এর মধ্য দিয়ে বাস চলাচল করে পাশাপাশি সিএনজি, রিক্সা, ভ্যান, অটোরিক্সা, ভটভটি, চলাচল করে থাকে। এই উপজেলায় মোট বাসের সংখ্যা প্রায় ৫০ টি, সিএনজি ২৪০ টি ও রিক্সা, ভ্যান, ভটভটি ও অটোরিক্সা প্রায় ৩০০ টি। ট্রাক ও লরির সংখ্যা প্রায় ৪০টি।

(ড) বন ও বনায়নঃ

চট্টগ্রাম জেলায় পাহাড়ী বনাঞ্চল রয়েছে প্রায় ৩৭৩৯৩০ একর। এর মধ্যে রাঙ্গুনিয়া উপজেলায় প্রায় ৪২০০ একর বনাঞ্চল রয়েছে। এ উপজেলায় অনেক এলাকায় বনায়নের বিস্তার লক্ষ করা যায়। কিন্তু বর্তমানে মানবসৃষ্ট কারণ ও প্রাকৃতিক বিলুপতার কারণে এলাকায় কিছু বনায়ন অঞ্চল বিলুপ্তির পথে। বর্তমানে পাহাড়ী বনাঞ্চল ছাড়াও এলাকায় বেরি বাঁধ এবং বাধের পশ্চিম পাশ তথা হালদা নদী পাশ ও রাস্তার পাশ দিয়ে সামাজিক বনায়ন রয়েছে এছাড়া সরকারী উদ্যোগেও বনাঞ্চল রয়েছে। উল্লেখিত বনাঞ্চলে যে সকল গাছ দেখতে পাওয়া যায় সেগুলো হলঃ গড়ান, আকাশ মনি, সেগুন, চাম্বল, রেস্তী কড়ই, ইপিলইপিল, গজন, গামারী, নীম, জাম, আম, কাঠাল, আমরা, লেবু, পেয়ারা, আনারস, বাঁশ, রাবার, ইত্যাদি বিভিন্ন ধরনের গাছ। এছাড়াও বসতবাড়ীতে কিছু গাছপালা দেখা যায়। তবে এনজিও ও ব্যক্তিগত উদ্যোগে কোন বনায়ন করা হয় নাই। ইউনিয়ন ভিত্তিক বনাঞ্চলের পরিসংখ্যান নিম্নে দেখানো হল।

১.৪.৩ আবহাওয়া ও জলবায়ুঃ

(ক) বৃষ্টিপাতের ধারাঃ

রাঙ্গুনিয়া উপজেলায় বৃষ্টিপাতের ধারা বিশ্লেষণ করে দেখা যায় যে, গড় দৈনিক বৃষ্টিপাতের পরিমাণ প্রায় একই তবে বর্ষা কালে বৃষ্টির পরিমাণ অনেক বেড়ে যায়। গত ১৯৯৫ থেকে ২০১৩ সালের পর দৈনিক গড় বৃষ্টিপাত যথাক্রমে ৩, ৬, ৭, এবং ৮ মিঃমিঃ এর অধিক। কিন্তু এ পরিবর্তনের ধারা জলবায়ু পরিবর্তনের ইঙ্গিত বহন করে কিনা সে বিষয়ে আরও গবেষণার প্রয়োজন। বৃষ্টিপাতের ধারা পরিবর্তন হওয়ায় মৌসুমী বৃষ্টিপাতের সময় পিছিয়ে যাচ্ছে, ফলে কৃষি ব্যবস্থার কিছুটা পরিবর্তন লক্ষ্য করা যাচ্ছে, যার কারণে উৎপাদন ব্যয় বেশী হয় এবং উৎপাদনও হ্রাস পাচ্ছে। সেই সাথে ফসলের রোগবালাই ও পোকাকার আক্রমণ বেশী হচ্ছে। অসময়ে বৃষ্টিপাত এর ফলে ফসল ও চাষাবাদ ব্যাহত হয় এবং মানুষের জীবন-জীবিকার উপর বিরাট নেতিবাচক প্রভাব পড়ে।

(খ) তাপমাত্রাঃ

রাঙ্গুনিয়া উপজেলায় গাছপালার পরিমাণ খুব বেশী না হওয়ায় তাপদাহের পরিমাণ কিছুটা বেশী পরিলক্ষিত হচ্ছে। এ অঞ্চলের সর্বোচ্চ ও সর্বনিম্ন তাপমাত্রা যথাক্রমে ৩৯.৫ ডিঃসেঃ ও ১২.৫ ডিঃসেঃ। তবে এলাকাসীরা অভিজ্ঞতা থেকে জানা যায় যে, তাপমাত্রা ক্রমশ বৃদ্ধি পাচ্ছে। বিশেষ করে গত ১০- ১৫ বছরের গড় তাপমাত্রা এত বেশী বৃদ্ধি পেয়েছে যে মানুষের স্বাভাবিক জীবনযাত্রা ব্যাহত হচ্ছে। তাপমাত্রা অধিকতর অনুভূত হওয়ার অন্যতম কারণ বাতাসে অর্দ্রতার পরিমাণ বেড়ে যাওয়া। তাপমাত্রা বৃদ্ধির ফলে কৃষি খাতে চাষ পদ্ধতি হ্রাসের মুখে। এ রকম পরিস্থিতি চলতে থাকলে ভবিষ্যৎ ঝুঁকি আরো বাড়বে। জনস্বাস্থ্য প্রকৌশলের তথ্য অনুযায়ী প্রতি বছর দুই বার পানির স্তর পরিমাপ করার জন্য জরিপ চালানো হয়। এ অঞ্চলে দেখা গেছে এপ্রিল ও মে মাসে পানির স্তর অনেক নিচে নেমে যায়। এলাকাসীরা মতে পানির এই স্তর না কমলেও সুপেয় পানির প্রাপ্যতা কমে যাচ্ছে। ফলে ভবিষ্যত উন্নয়নের জন্য এটি খুবই হুমকি স্বরূপ।

(গ) ভূ-গর্ভস্থ স্তরঃ

জনস্বাস্থ্য প্রকৌশলের তথ্য অনুযায়ী প্রতি বছর পানির স্তর পরিমাপ করার জন্য জরিপ চালানো হয়। রাঞ্জুনিয়া উপজেলায় দেখা গেছে ২০০৩ সালে এই পানির স্তর গভীর নলকুপে, ২৭৫-২৮০ ফুট, অগভীর নলকুপে, ৪০-৪২ ফুট। ২০০৪ সালে, গভীর নলকুপে, ২৭০-২৮০ ফুট, অগভীর নলকুপে, ৩০-৩২ ফুট। ২০০৫ সালে গভীর নলকুপে, ২৭০-২৮০ ফুট, অগভীর, ৬৩-৬৬ ফুট, ২০০৬ সালে গভীর নলকুপে, ৩৭৫-৩৭৯ ফুট, অগভীর নলকুপে, ৩৫-৩৮ ফুট, ২০০৭ সালে গভীর নলকুপে, ৪৫৫-৪৫৮ ফুট, ২০০৮ সালে, গভীর নলকুপে, ৪৪৫-৪৫০ ফুট, অগভীর নলকুপে, ৪৩-৪৬ ফুট। ২০০৯ সালে গভীর নলকুপে, ৪৪৭-৪৫০ ফুট, অগভীর নলকুপে ২০১০ সালে গভীর নলকুপে ৪৫৪-৪৫৭ ফুট, অগভীর নলকুপে ৬৫-৬৮ ফুট। ২০১২ সালে গভীর নলকুপে ৪৪৭-৪৫০ ফুট, অগভীর নলকুপে ৬৩-৬৬ ফুট। ১৪ থেকে ১৬ ফুটের মধ্যে থাকে এবং মে মাসে এই পানির স্তর আরও নিচে নেমে যায়। মে মাসে এই স্তর থাকে ১৫ থেকে ১৭ ফুটের মধ্যে। এলাকাবাসীর মতে পানির এই স্তর না-কমলেও দিন দিন সুপেয় পানির প্রাপ্যতা কমে যাচ্ছে, কারণ লবণাক্ত পানি অগভীর স্তরের ভারসাম্য রক্ষা করছে। এলাকাবাসী মনে করছে সুপেয় পানির স্তর অনেক নিচে নেমে যাচ্ছে। টেকসই উন্নয়নের জন্য এটি হমকি স্বল্প।

১.৪.৪ অন্যান্য

(ক) ভূমি ও ভূমির ব্যবহারঃ

রাঞ্জুনিয়া উপজেলায় মোট ভূমির পরিমাণ প্রায়ঃ ৮৭৮২২ একর। এক ফসলী জমির পরিমাণ ৪৭৩০৬ একর, দু'ফসলী ৩৬৫৭১ একর, তিন ফসলী ৩৯৪৫ একর, সংরক্ষিত বন ১১৯০২ একর, পতিত জমি ১৭৫ একর। নিম্নে ইউনিয়ন ভিত্তিক ফসলি জমির তথ্যাবলী প্রদান করা হল।

- মরিয়মনগরঃ মরিয়মনগর মইউনিয়নে মোট ফসলী জমির পরিমাণ প্রায় ৫২০০ একর এর মধ্যে এক ফসলী ৯৫০ একর, দু'ফসলী ৪২৫০ একর জমি চাষাবাদ হয়।
- পোমরাঃ পোমরা ইউনিয়নে মোট ফসলী জমির পরিমাণ প্রায় ১০০০০ একর এর মধ্যে এক ফসলী ৮০৪০ একর, দু'ফসলী ২০৬০ একর জমি চাষাবাদ হয়।
- পারুয়াঃ পারুয়া ইউনিয়নে মোট ফসলী জমির পরিমাণ প্রায় ৬৯০০ একর এর মধ্যে এক ফসলী ২১০০ একর, দু'ফসলী ৪৮০০ একর জমি চাষাবাদ হয়।
- বেতাগীঃ বেতাগী ইউনিয়নে মোট ফসলী জমির পরিমাণ প্রায়-৮০০০ একর এর মধ্যে এক ফসলি ১৯৬০ একর, দু'ফসলি ৬০৪০ একর জমি চাষাবাদ হয়।
- সরফভাটাঃ সরফভাটা ইউনিয়নে মোট ফসলী জমির পরিমাণ প্রায় ৭০০০ একর এর মধ্যে এক ফসলী জমি ৩৫০০ একর, দু'ফসলী ২০০০ একর এবং তিন ফসলী ১৫০০ একর জমি চাষাবাদ হয়।
- দক্ষিণ রাজানগরঃ দক্ষিণ রাজানগর ইউনিয়নে মোট ফসলী জমির পরিমাণ প্রায় ৪৮৫০ একর এর মধ্যে এক ফসলী ৪৫০০ একর, দু'ফসলী ২০০ একর এবং তিন ফসলী ১৫০ একর জমি চাষাবাদ হয়।
- রাজানগরঃ রাজানগর ইউনিয়নে মোট ফসলী জমির পরিমাণ প্রায় ৫৫০৮ একর এর মধ্যে এক ফসলী ৩১৮৬ একর, দু'ফসলী ২২১০ একর ও তিন ফসলী ১১২ একর জমি চাষাবাদ হয়।
- চন্দ্রঘোনাঃ চন্দ্রঘোনা ইউনিয়নে মোট ফসলী জমির পরিমাণ প্রায় ২৩৭৫ একর এর মধ্যে এক ফসলী ৪৫০ একর, দু'ফসলী ২১৪৫০ একর ও তিন ফসলী ৪৭৫ একর জমি চাষাবাদ হয়।
- হোছনাবাদঃ হোছনাবাদ ইউনিয়নে মোট ফসলী জমির পরিমাণ প্রায় ২২৪৮ একর এর মধ্যে এক ফসলী ৭৪ একর, দু'ফসলী ১৯৭৬ একর ও তিন ফসলী ১৯৮ একর জমি চাষাবাদ হয়।
- লালানগরঃ লালানগর ইউনিয়নে মোট ফসলী জমির পরিমাণ প্রায় ১০০০০ একর এর মধ্যে এক ফসলী ৬৮০০ একর, দু'ফসলী ৩২০০ একর জমি চাষাবাদ হয়।

- স্বনির্ভর রাঞ্জুনিয়াঃ স্বনির্ভর রাঞ্জুনিয়া ইউনিয়নে মোট ফসলী জমির পরিমাণ প্রায় ৩৫১২ একর এর মধ্যে এক ফসলী ১৫১৬ একর, দুফসলী ১৯১০ একর ও তিন ফসলী ৮৬ একর জমি চাষাবাদ হয়।
- ইসলামপুরঃ ইসলামপুর ইউনিয়নে মোট ফসলী জমির পরিমাণ প্রায় ৭১০০ একর এর মধ্যে এক ফসলী ৫০০০ একর, দুফসলী ১৯০০ একর ও তিন ফসলী ২০০ একর জমি চাষাবাদ হয়।
- কোদালাঃ কোদালা ইউনিয়নে মোট ফসলী জমির পরিমাণ প্রায় ৪২২৯ একর এর মধ্যে এক ফসলী ১১৭০ একর, দুফসলী ২৪৬৫ একর ও তিন ফসলী ৫৯৪ একর জমি চাষাবাদ হয়।
- শিলকঃ শিলক ইউনিয়নে মোট ফসলী জমির পরিমাণ প্রায় ৩৮০০ একর এর মধ্যে এক ফসলী ২৯৬০ একর, দুফসলী ৬১০ একর ও তিন ফসলী ২৩০ একর জমি চাষাবাদ হয়।
- পদুয়াঃ পদুয়া ইউনিয়নে মোট ফসলী জমির পরিমাণ প্রায় ৭০০০ একর এর মধ্যে এক ফসলী ৫১০০ একর, দুফসলী ১৫০০ একর ও তিন ফসলী ৪০০ একর জমি চাষাবাদ হয়।

(খ) কৃষি ও খাদ্যঃ

রাঞ্জুনিয়া উপজেলায় প্রধান অর্থকরী ফসল ধান, ও মাছ। এছাড়া আলু, ডাল, আখ, ভুট্টা, তরমুজ, পাহাড়ী পেয়ারা, আনারস, বাজী, পেপে, জাম, আম, পাহাড়ী কাঠাল, ইত্যাদি এলাকায় অর্থকরী ফসল হিসাবে পরিচিত। এখানে উল্লেখ্য যে, পাহাড়ী এলাকায় ও সমতল এলাকায় প্রচুর পরিমাণে শাকসবজি উৎপাদিত হয়, যেমন: ফুলকপি, বাঁধাকপি, কাকরোল বরবটি, বেগুন, মিস্তিকুমরা, পানিকুমরা, ঢেরস, মুলা, মরিচ, গাজর, টমেটো, খিরা, শসা, করলা, পুইশাক, লালশাক, কচুশাক ইত্যাদি। এ উপজেলায় উৎপাদিত মোট ফসলের পরিমাণ ১৪০০৫০.২৫ মেঃটন। এ উপজেলায় প্রধান খাদ্য সমূহ হলো ভাত, মাছ, ডাল, রুটি এবং এখানকার স্থানীয় লোকজনের খাদ্যাভাস হল, সকালে ১ বার, দুপুরে ১ বার, ও রাতে ১ বার। নিম্নে ইউনিয়ন ভিত্তিক উৎপাদিত ফসলের পরিমাণ দেখানো হল।

- রাজানগর বাৎসরিক উৎপাদিত ধান, মাছ, আলু, ডাল, পাহাড়ী পেয়ারা, আনারস, পেপে, জাম, আম, পাহাড়ী কাঠাল, বিভিন্ন ধরনের সবজী ও ফল মুলের পরিমাণ আনুমানিক প্রায় ৮২৫০ মেঃটন।
- হোছনাবাদ ইউনিয়নে বাৎসরিক উৎপাদিত ধান, মাছ, আলু, পাহাড়ী পেয়ারা, আনারস, পেপে, আম, পাহাড়ী বিভিন্ন ধরনের সবজী ও ফল মুলের পরিমাণ আনুমানিক প্রায় ১৫০১.৫ মেঃটন।
- স্বনির্ভর রাঞ্জুনিয়া ইউনিয়নে বাৎসরিক উৎপাদিত ধান, মাছ, আলু, ডাল, আখ, ভুট্টা, তরমুজ, বাজী, পেপে, আম, পাহাড়ী বিভিন্ন ধরনের সবজী ও ফল মুলের পরিমাণ আনুমানিক প্রায় ৯০৭৫ মেঃটন।
- মরিয়ম নগর ইউনিয়নে বাৎসরিক উৎপাদিত ধান, মাছ, আলু, ডাল, আখ, তরমুজ, পাহাড়ী পেয়ারা, আনারস, বাজী, পেপে, জাম, আম, পাহাড়ী কাঠাল, বিভিন্ন ধরনের সবজী ও ফল মুলের পরিমাণ আনুমানিক প্রায় ৮৯৬২.৫ মেঃটন।
- পানুয়া ইউনিয়নে বাৎসরিক উৎপাদিত ধান, মাছ, আলু, ডাল, আখ, ভুট্টা, তরমুজ, বাজী, পেপে, আম, বিভিন্ন ধরনের সবজী ও ফল মুলের পরিমাণ আনুমানিক প্রায় ৭৭৫৫ মেঃটন।
- পোমরা ইউনিয়নে বাৎসরিক উৎপাদিত ধান, মাছ, আলু, ডাল, আখ, তরমুজ, পাহাড়ী পেয়ারা, আনারস, বাজী, পেপে, জাম, আম, পাহাড়ী কাঠাল, বিভিন্ন ধরনের সবজী ও ফল মুলের পরিমাণ আনুমানিক প্রায় ৫৭৭৫ মেঃটন।
- বেতাগী ইউনিয়নে বাৎসরিক উৎপাদিত ধান, মাছ, আলু, ডাল, আখ, ভুট্টা, তরমুজ, পাহাড়ী পেয়ারা, আনারস, বাজী, পেপে, জাম, আম, পাহাড়ী কাঠাল, বিভিন্ন ধরনের সবজী ও ফল মুলের পরিমাণ আনুমানিক প্রায় ২৩৫১.২৫ মেঃটন।
- সরফভাটা ইউনিয়নে বাৎসরিক উৎপাদিত ধান, মাছ, আলু, ডাল, পাহাড়ী পেয়ারা, আনারস, বাজী, পেপে, জাম, আম, পাহাড়ী কাঠাল, বিভিন্ন ধরনের সবজী ও ফল মুলের পরিমাণ আনুমানিক প্রায় ১৩২০০ মেঃটন।
- শিলক ইউনিয়নে বাৎসরিক উৎপাদিত ধান, মাছ, আলু, ডাল, আখ, ভুট্টা, তরমুজ, পাহাড়ী পেয়ারা, আনারস, বাজী, পেপে, আম, পাহাড়ী কাঠাল, বিভিন্ন ধরনের সবজী ও ফল মুলের পরিমাণ আনুমানিক প্রায় ৭৮৩৭.৫০ মেঃটন।
- পদুয়া ইউনিয়নে বাৎসরিক উৎপাদিত ধান, মাছ, আলু, ডাল, আখ, তরমুজ, পাহাড়ী পেয়ারা, আনারস, বাজী, পেপে, জাম, আম, পাহাড়ী কাঠাল, বিভিন্ন ধরনের সবজী ও ফল মুলের পরিমাণ আনুমানিক প্রায় ৭৩৪২.৫০ মেঃটন।

(গ) নদীঃ

রাঞ্জুনিয়া উপজেলায় কর্ণফুলী ও ইছামতি নদী প্রবাহিত হয়েছে। নদী দুটি লম্বায় প্রায় ২৬ কিঃমিঃ। প্রবাহিত নদী দুটির দ্বারা এলাকায় যেমন উপকার হয়ে থাকে তেমনি এলাকায় কিছু ক্ষতিও হয়। উপকারিতা যেমন-নদীতে প্রচুর রেনুসহ অন্যান্য মাছ পাওয়া যায়, যাহা বাজারে বিক্রি করে স্থানীয় জেলেসহ অন্যান্য লোকজন জীবিকা নির্বাহ করে থাকে। স্থানীয় ভাবে নৌকা, লঞ্চ, স্টিমার দিয়ে লোকজন ও মালামাল পারাপার করে জীবিকা নির্বাহ করে।

কিছু অপকারও হয়ে থাকে যেমন নদীতে বন্যার কারণে লোকজন বিভিন্ন চর্ম রোগে আক্রান্ত হয়। লবনাক্ত পানির কারণে জমির ফসলের ব্যাপক ক্ষতি সাধিত হয় এবং পার ভেঙে ফসলি জমির পরিমাণ কমে যাচ্ছে এ নদী দুটি রাঞ্জুনিয়া উপজেলায় বিভিন্ন ইউনিয়নের উপর দিয়ে প্রবাহিত হয়েছে, যাহা নিম্নে উল্লেখ করা হল।

- মরিয়মনগরঃ মরিয়মনগর ইউনিয়নের ২,৩,৪,৬,৭ ও ৮ নং ওয়ার্ডে পাশ দিয়ে কর্ণফুলী নদী প্রবাহিত হয়েছে।
- লালানগরঃ লালানগর ইউনিয়নের ১,২,৩ ও ৭ নং ওয়ার্ডের পাশ দিয়ে ইছামতি নদী প্রবাহিত হয়েছে।
- পাবুয়াঃ পাবুয়া ইউনিয়নের ১,২,৩,৪,৬ ও ৯ নং ওয়ার্ডে পাশ দিয়ে ইছামতি নদী প্রবাহিত হয়েছে।
- বেতাগীঃ বেতাগী ইউনিয়নের ১,৩,৪,৫,৭,৮ ও ৯ নং ওয়ার্ডে পাশ দিয়ে কর্ণফুলী নদী প্রবাহিত হয়েছে।
- সরফভাটাঃ সরফভাটা ইউনিয়নের ১,২,৩,৫,৭ ও ৮ নং ওয়ার্ডে পাশ দিয়ে কর্ণফুলী নদী প্রবাহিত হয়েছে।
- হোছনাবাদঃ হোছনাবাদ ইউনিয়নের ১, ৪, ৮ ও ৯ নং ওয়ার্ডে পাশ দিয়ে ইছামতি নদী প্রবাহিত হয়েছে।
- কোদালাঃ কোদালা ইউনিয়নের ১,২,৩,৪,৫,৬,৭,৮,৯ নং ওয়ার্ডে পাশ দিয়ে কর্ণফুলী নদী প্রবাহিত হয়েছে।
- চন্দ্রঘোনাঃ চন্দ্রঘোনা ইউনিয়নের ১,২,৩,৪,৫,৬,৭,৮ নং ওয়ার্ডে পাশ দিয়ে কর্ণফুলী নদী প্রবাহিত হয়েছে।
- ই। দক্ষিণ রাজানগরঃ দক্ষিণ রাজানগর ইউনিয়নে কোন নদী নেই। শিলকঃ শিলক ইউনিয়নের ৫,৬,৭,৮ নং ওয়ার্ডে পাশ দিয়ে কর্ণফুলী নদী প্রবাহিত হয়েছে।
- পদুয়াঃ পদুয়া ইউনিয়নের ৩,৪,৫,৬ নং ওয়ার্ডে পাশ দিয়ে ইছামতি নদী প্রবাহিত হয়েছে।

ঘ.১ পুকুরঃ

রাঞ্জুনিয়া উপজেলায় ১৫টি ইউনিয়নে প্রায় মোট পুকুরের সংখ্যা প্রায় ৩৬১৭ টি। এছাড়াও পারিবারিকভাবে বেশকিছু ছোট ছোট পুকুর রয়েছে। এলাকায় সাধারণত পুকুরে মাছ চাষ করা হয়, লোকজন গোসল করে থাকে, লোকজন কাপড় ধোওয়ায় পুকুরের পানি ব্যবহার করে, গবাদীপশুকে গোসল করায়। অনেক সময় পুকুরের পানি দিয়ে সবজী চাষের কাজ করে।

- মরিয়মনগর ইউনিয়নটিতে মোট পুকুরের সংখ্যা প্রায় ২২৪ টি। ১ নং ওয়ার্ডে-১৫ টি, ২ নং ওয়ার্ডে-২৫ টি, ৩ নং ওয়ার্ডে-২২ টি, ৪ নং ওয়ার্ডে-৩১টি, ৫ নং ওয়ার্ডে-২৭ টি, ৬ নং ওয়ার্ডে-১৮ টি, ৭ নং ওয়ার্ডে-২৪ টি, ৮ নং ওয়ার্ডে-৩৩টি এবং ৯ নং ওয়ার্ডে-২৯টি।
- সরফভাটা ইউনিয়নটিতে মোট পুকুরের সংখ্যা প্রায় ২২৬ টি। ১ নং ওয়ার্ডে-২৭ টি, ২ নং ওয়ার্ডে-২২ টি, ৩ নং ওয়ার্ডে ৩৪ টি, ৪ নং ওয়ার্ডে-১৮ টি, ৫ নং ওয়ার্ডে-২৩ টি, ৬ নং ওয়ার্ডে-২৯ টি, ৭ নং ওয়ার্ডে-১৭ টি, ৮ নং ওয়ার্ডে-২৫টি এবং ৯ নং ওয়ার্ডে-৩১টি।
- পদুয়া ইউনিয়নটিতে মোট পুকুরের সংখ্যা প্রায় ২১১ টি। ১ নং ওয়ার্ডে-১৮ টি, ২ নং ওয়ার্ডে-৩২ টি, ৩ নং ওয়ার্ডে ২১ টি, ৪ নং ওয়ার্ডে-২৭ টি, ৫ নং ওয়ার্ডে-১৯ টি, ৬ নং ওয়ার্ডে-৩১ টি, ৭ নং ওয়ার্ডে-২৪ টি, ৮ নং ওয়ার্ডে-১৬ টি এবং ৯ নং ওয়ার্ডে-২৩টি।
- শিলক ইউনিয়নটিতে মোট পুকুরের সংখ্যা প্রায় ২০৪ টি। ১নং ওয়ার্ডে-১৩ টি, ২ নং ওয়ার্ডে-১৯ টি, ৩ নং ওয়ার্ডে-২৪ টি, ৪ নং ওয়ার্ডে-১৬টি, ৫ নং ওয়ার্ডে-২৭ টি, ৬ নং ওয়ার্ডে-২২ টি, ৭ নং ওয়ার্ডে-২৫ টি, ৮ নং ওয়ার্ডে-৩০টি এবং ৯ নং ওয়ার্ডে-২৯টি।

(ঙ) খালঃ

রাঞ্জুনীয়া উপজেলায় ১৫টি ইউনিয়নে প্রায় মোট ৪৭ টি খাল রয়েছে, যাহার ইউনিয়ন ভিত্তিক তথ্য নিম্নে উল্লেখ করা হল।

- মরিয়মনগরঃ মরিয়মনগর ইউনিয়নে মোট ২ টি খাল রয়েছে। ১টি কাটাখালী খাল নামে পরিচিত, অবস্থান ৩২,৪,৫ নং ওয়ার্ডে এবং লম্বা প্রায় ১.৫ কিঃমিঃ। ১ টি মন্দুরী খাল নামে পরিচিত, অবস্থান ১,৩,৪ নং ওয়ার্ডে এবং লম্বা প্রায় ৩ কিঃমিঃ।
- পোমরাঃ পোমরা ইউনিয়ন মোট ৩টি খাল রয়েছে। ১টি লুঞ্জিছড়া খাল নামে পরিচিত, অবস্থান ১, ২, ৩, ৮, ৯ নং ওয়ার্ডে এবং লম্বা প্রায় ৪ কিঃমিঃ। ১ টি বিপুলা খাল নামে পরিচিত, অবস্থান ২,৪,৫ নং ওয়ার্ডে এবং লম্বা প্রায় ৫ কিঃমিঃ। ১টি কাউখালী খাল নামে পরিচিত, অবস্থান, ৭, ৮ নং ওয়ার্ডে এবং লম্বা প্রায় ৬কিঃমিঃ।
- পারুয়াঃ পারুয়া ইউনিয়নে মোট ২টি খাল রয়েছে। ১টি লাঠিছড়া খাল নামে পরিচিত, অবস্থান ২,৩ নং ওয়ার্ডে এবং লম্বা প্রায় ৫কিঃমিঃ। ১টি ইছামতি খাল নামে পরিচিত, অবস্থান ২,৫,৬,৭,৮ নং ওয়ার্ডে এবং লম্বা প্রায় ৫.৫০ কিঃমিঃ।
- বেতাগীঃ বেতাগী ইউনিয়নে মোট ৪ টি খাল রয়েছে। ১টি কাটাখালী খাল নামে পরিচিত, অবস্থান ১,২,৩ নং ওয়ার্ডে এবং লম্বা প্রায় ৫কিঃমিঃ। ১ টি বেতাগী খাল নামে পরিচিত, অবস্থান ৫,৬ নং ওয়ার্ডে এবং লম্বা প্রায় ৪ কিঃমিঃ। ১টি দারোগখালী খাল নামে পরিচিত, অবস্থান ৭ নং ওয়ার্ডে এবং লম্বা প্রায় ২কিঃমিঃ। ১টি চিলনিয়া খাল নামে পরিচিত, অবস্থান ৭,৮ নং ওয়ার্ডে এবং লম্বা প্রায় ৭ কিঃমিঃ।
- চন্দ্রঘোনাঃ চন্দ্রঘোনা ইউনিয়নের মোট ৩টি খাল রয়েছে। ১টি মাহফুজ খাল নামে পরিচিত, অবস্থান ২,৩,৮ নং ওয়ার্ডে এবং লম্বা প্রায় ৩ কিঃমিঃ। ১ টি হাসেম খাল নামে পরিচিত, অবস্থান ২,৩ নং ওয়ার্ডে এবং লম্বা প্রায় ১.৫০ কিঃমিঃ। ১ টি কাটাখালী খাল নামে পরিচিত, অবস্থান ১ নং ওয়ার্ডে এবং লম্বা প্রায় ১ কিঃমিঃ।
- লালানগরঃ লালানগর ইউনিয়নে মোট ৬টি খাল রয়েছে। ১টি ডালাই খাল নামে পরিচিত, অবস্থান ৪,৫ নং ওয়ার্ডে এবং লম্বা প্রায় ২ কিঃমিঃ। ১ টি কুরমাই খাল নামে পরিচিত, অবস্থান ৯ নং ওয়ার্ডে এবং লম্বা প্রায় ৩ কিঃমিঃ। ১ টি কুরমাই খাল নামে পরিচিত, অবস্থান ৫ নং ওয়ার্ডে এবং লম্বা প্রায় ১.৫০ কিঃমিঃ। ১ টি পেকুয়া খাল নামে পরিচিত, অবস্থান ৯ নং ওয়ার্ডে এবং লম্বা প্রায় ৩ কিঃমিঃ। ১ টি দাদাই খাল নামে পরিচিত, অবস্থান ৪,৬ নং ওয়ার্ডে এবং লম্বা প্রায় ৪.৫০ কিঃমিঃ। ১ টি ঘাগরা খাল নামে পরিচিত, অবস্থান ৪,৫,৬ নং ওয়ার্ডে এবং লম্বা প্রায় ৪ কিঃমিঃ।
- সরফভাটাঃ সরফভাটা ইউনিয়নে মোট ৫টি খাল রয়েছে। ১টি চিরিং খাল নামে পরিচিত, অবস্থান ১ নং ওয়ার্ডে এবং লম্বায় প্রায় ৭কিঃ মিঃ। ১টি মরা খাল নামে পরিচিত, অবস্থান ১ নং ওয়ার্ডে এবং লম্বায় প্রায় ৮কিঃ মিঃ। ১টি হিরক খাল নামে পরিচিত, অবস্থান ৩,৫,৭ নং ওয়ার্ডে এবং লম্বায় প্রায় ৪কিঃ মিঃ। ১টি পাতালী খাল নামে পরিচিত, অবস্থান ২,৩,৪ নং ওয়ার্ডে এবং লম্বায় প্রায় ৩কিঃ মিঃ। ১টি বংছড়ি খাল নামে পরিচিত, অবস্থান ২ নং ওয়ার্ডে এবং লম্বায় প্রায় ২কিঃ মিঃ।
- ইসলামপুরঃ ইসলামপুর ইউনিয়নে মোট ৪টি খাল রয়েছে। ১টি ঘাগরা খাল নামে পরিচিত, অবস্থান ৩,৪,৬,৭ নং ওয়ার্ডে এবং লম্বা প্রায় ৭ কিঃমিঃ। ১ টি ববাইজ্জাখালী খাল নামে পরিচিত, অবস্থান ২,৪,৫ নং ওয়ার্ডে এবং লম্বা প্রায় ৭ কিঃমিঃ। ১ টি রাজখালী খাল নামে পরিচিত, অবস্থান ১,২,৪,৫ নং ওয়ার্ডে এবং লম্বা প্রায় ৯ কিঃমিঃ। ১ টি বেতছড়ি খাল নামে পরিচিত, অবস্থান ১,২ নং ওয়ার্ডে এবং লম্বা প্রায় ৬ কিঃমিঃ।
- হোছনাবাদঃ হোছনাবাদ ইউনিয়নে মোট ২টি খাল রয়েছে। ১টি ঘাগরা খাল নামে পরিচিত, অবস্থান ১ নং ওয়ার্ডে এবং লম্বা প্রায় ২.৫০ কিঃমিঃ। ১ টি কুরমাই খাল নামে পরিচিত, অবস্থান ৫ নং ওয়ার্ডে এবং লম্বা প্রায় ২ কিঃমিঃ।
- দক্ষিন রাজানগরঃ দক্ষিন রাজানগর ইউনিয়নে মোট ২টি খাল রয়েছে। ১টি ইছামতি খাল নামে পরিচিত, অবস্থান ১,৩ নং ওয়ার্ডে এবং লম্বা প্রায় ২ কিঃমিঃ। ১ টি ঘাগরা খাল নামে পরিচিত, অবস্থান ৭,৮ নং ওয়ার্ডে এবং লম্বা প্রায় ৩ কিঃমিঃ।
- রাজা নগরঃ রাজানগর ইউনিয়নে মোট ৪টি খাল রয়েছে। ১টি ইছামতি খাল নামে পরিচিত, অবস্থান ২,৩,৪,৫,৬,৭ নং ওয়ার্ডে এবং লম্বা প্রায় ৩ কিঃমিঃ। ১ টি ঘাগরা খাল নামে পরিচিত, অবস্থান ৭,৮,৯ নং ওয়ার্ডে এবং লম্বা প্রায় ১.৫০ কিঃমিঃ। ১ টি শামুকছড়ি খাল নামে পরিচিত, অবস্থান ৩,৪ নং ওয়ার্ডে এবং লম্বা প্রায় ১ কিঃমিঃ। ১ টি ভরমছড়ি খাল নামে পরিচিত, অবস্থান ৪ নং ওয়ার্ডে এবং লম্বা প্রায় ১.৫০ কিঃমিঃ।

- স্বনির্ভর রাজ্জুনীয়াঃ স্বনির্ভর রাজ্জুনীয়া ইউনিয়নে মোট ২টি খাল রয়েছে। ১টি ইছামতি খাল নামে পরিচিত, অবস্থান ১-৯ নং ওয়ার্ডে এবং লম্বা প্রায় ৫ কিঃমিঃ। ১টি বোয়ালমরা খাল নামে পরিচিত, অবস্থান ৪,৫ নং ওয়ার্ডে এবং লম্বা প্রায় ৩ কিঃমিঃ।
- কোদালাঃ কোদালা ইউনিয়নে মোট ৪টি খাল রয়েছে। ১টি ডং খাল নামে পরিচিত, অবস্থান ১,২নং ওয়ার্ডে এবং লম্বা প্রায় ১ কিঃমিঃ। ১টি কোদালা খাল নামে পরিচিত, অবস্থান ৫,৬ নং ওয়ার্ডে এবং লম্বা প্রায় ৩ কিঃমিঃ। ১টি নোয়া খাল নামে পরিচিত, অবস্থান ৬,৭ নং ওয়ার্ডে এবং লম্বা প্রায় ২ কিঃমিঃ। ১টি রাইখালী খাল নামে পরিচিত, অবস্থান ৮ নং ওয়ার্ডে এবং লম্বা প্রায় ২ কিঃমিঃ।
- শিলকঃ এখানে মোট খাল ৩টি।
- পদুয়াঃ এখানে মোট খাল ১টি।

(ঙ).১ ছড়াঃ

চট্টগ্রাম জেলায় রাজ্জুনীয়া উপজেলায় পাহাড় থেকে অতিবৃষ্টির সময় পানি নেমে আসা থেকে ছড়ার সৃষ্টি হয়ে থাকে। রাজ্জুনীয়া ছড়ার সংখ্যা- ১১ টি। নিম্নে ইউনিয়ন ভিত্তিক ছড়ার তথ্য প্রদান করা হল।

- পোমরাঃ পোমরা ইউনিয়নে মোট ২টি ছড়া রয়েছে। ৩,৪,৫,৬,৭,৮,৯ নং ওয়ার্ডে বোরামাই ছড়া, ৭ নং ওয়ার্ডে শিতলছড়ি ছড়া।
- লালানগরঃ লালানগর ইউনিয়নে মোট ৩টি ছড়া রয়েছে। ৮,৯ নং ওয়ার্ডে বাইনালা ছড়া, ৬,৮,৯ নং ওয়ার্ডে চেং ছড়া, ৯ নং ওয়ার্ডে বাইনালা ছড়া।
- সরফভাটাঃ সরফভাটা ইউনিয়নে মোট ৩টি ছড়া রয়েছে। ১নং ওয়ার্ডে কালিছড়ি ছড়া, ১নং ওয়ার্ডে জলছড়ি ছড়া, ১ নং ওয়ার্ডে নারিচ্ছে ছড়া।
- শিলকঃ এই ইউনিয়নে ২টি ছড়া রয়েছে।
- পদুয়াঃ এই ইউনিয়নে ১টি ছড়া রয়েছে।

দ্বিতীয় অধ্যায়ঃ দুর্যোগ, আপদ এবং বিপদাপন্নতা

২.১ দুর্যোগের সার্বিক ইতিহাসঃ

চট্টগ্রাম জেলার রাঙ্গুণীয়া উপজেলাটি দুর্যোগ ঝুঁকি সম্পন্ন উপজেলার মধ্যে অন্যতম। প্রায় প্রতি বছর কোন না কোন প্রাকৃতিক দুর্যোগের সম্মুখীন হয়। বন্যা, কালবৈশাখী ঝড় ও পাহাড়ী ঢলসহ বিভিন্ন আপদে মানুষের স্বাভাবিক জীবনযাত্রা বিপন্ন এবং সম্পদের ব্যাপক ক্ষতি সাধন হয়। ১৯৯১ সালে রাঙ্গুণীয়া উপজেলার উপর দিয়ে ঘূর্ণিঝড় ও জলোচ্ছ্বাস প্রবল গতিতে প্রবাহিত হয়েছিল। এই জলোচ্ছ্বাসে প্রায় ইউনিয়নই ক্ষতিগ্রস্ত হয়েছিল। এই জলোচ্ছ্বাসের গতি বেগ ছিল ঘন্টায় ২২০-২৪০ কিঃমিঃ। শুরুর সময় ছিল আনুমানিক রাত ১১.৩০ মিনিট, শেষ সময় ছিল ভোর ৪.৩০ টা। এই সময় এখানে রাস্তাঘাট প্লাবিত হয়েছিল। এই ঝড়ে উপজেলার বিভিন্ন ইউনিয়নে অনেক লোক মারা গিয়েছিল এবং কৃষি, মৎস্য, পশু-পাখি, গাছ-পালা এবং অবকাঠামোর ব্যাপকভাবে ক্ষতি গ্রস্ত হয়েছিল। এই জলোচ্ছ্বাসে প্রায় ১২৬০ টি পুকুরের মাছ চাষিরা ক্ষতিগ্রস্ত, প্রায় ১১টি প্রাথমিক বিদ্যালয়সহ অন্যান্য শিক্ষা প্রতিষ্ঠান ক্ষতিগ্রস্ত, প্রায় ১৮২০০ একর জমির ফসল সম্পূর্ণ ভাবে বিনষ্ট, প্রায় ৭৫ কিঃমিঃ কাঁচা রাস্তা ব্যাপক ক্ষতিগ্রস্ত, প্রায় ৬৫টি কালভার্ট, প্রায় ৭৫০০ টি পরিবারের কাঁচা ঘরবাড়ি প্লাবিত হয়ে ক্ষতিগ্রস্ত, প্রায় ৭২০টি নলকুপ ক্ষতিগ্রস্ত, প্রায় ২৮৯০ টি গরু, প্রায় ২৩০টি মহিষ, ভেড়া ২৮টি ভেড়া, ৩১৫০ টি হাঁস, ৮২০০টি মুরগী, ১৩টি মসজিদ, প্রায় ছোট-বড় ৩২৪০ দোকানের মালামাল ভেসে যাওয়া, প্রায় ১১টি মন্দিরের ব্যাপকভাবে ক্ষতি সাধিত হয়েছিল। এখানে উল্লেখ্য যে, এই জলোচ্ছ্বাসে বিভিন্ন জায়গায় আটকা পড়া, পানিতে ভেসে যাওয়া ও অন্যান্য ভাবে উপজেলার বিভিন্ন জায়গায় প্রায় ২৫ জন লোক মারা গিয়েছিল। এসময় সরকারী, বেসরকারী, বিদেশী বিভিন্ন উন্নয়ন মূলক প্রতিষ্ঠান সহযোগিতায় এগিয়ে এসেছিল। তাড়া এলাকায় উদ্ধার কাজ, প্রাথমিক চিকিৎসা ও ঔষধ বিতরণ, শুকনা খাবার বিতরণ, পূর্ণবাসন ও অন্যান্য সহযোগিতা সহ আর্থিকভাবে সহায়তা প্রদান করেছিল।

২০১২ সালে এই এলাকায় ঘূর্ণিঝড় আইলা প্রবাহিত হয়েছিল। এ ঝড়ে এলাকায় লোকজন মারা না গেলেও ফসলী জমির ফসল আংশিকভাবে ক্ষতিগ্রস্ত হয়। এছাড়া এলাকায় কাচা ঘরবাড়ি, দোকানপাট, গাছপালা, গবাদি পশু, অবকাঠামো, পুকুর, শিক্ষা প্রতিষ্ঠান ইত্যাদি আংশিকভাবে ক্ষতি হয়েছিল।

২০১৩ সালে এই উপজেলায় ঘূর্ণিঝড় মহাসেন আংশিকভাবে আঘাত করেছিল। এই ঝড়ে ব্যাপকভাবে ক্ষতি না হলেও এলাকায় আংশিকভাবে ক্ষয়-ক্ষতি হয়েছিল।

দুর্যোগের ক্ষতির পরিমাণ ঘটনার সময় এবং ক্ষতিগ্রস্ত খাত সমূহ

| দুর্যোগের নাম | বছর | ক্ষতির পরিমাণ | কোন কোন খাত/উপাদান ক্ষতিগ্রস্ত হয় |
|-------------------|--------------------------------------|---------------|---|
| ১. বন্যা | প্রায় প্রতি বছর তবে ১৯৯১ সালে প্রকট | বেশী | ফসল, মানব সম্পদ, গবাদিপশু ও অবকাঠামো |
| ২. পাহাড়ী ঢল | প্রতি বছর | বেশী | কৃষি, ঘর-বাড়ী, মাছ, গবাদি পশু |
| ৩. কাল বৈশাখী ঝড় | প্রতি বছর | বেশী | ফসল, মৌসুমী ফল, ঘরবাড়ি, গবাদি পশু ও অবকাঠামো |
| ৪. নদী ভাঙ্গন | প্রতি বছর (মাঝে মাঝে) | বেশী | কৃষিখাত, মৎসখাত, ঘরবাড়ি, অবকাঠামো |
| ৫. শিলা বৃষ্টি | প্রতি বছর | বেশী | ফসল, মৌসুমী ফল, ঘরবাড়ি, গবাদি পশু ও অবকাঠামো |
| ৬. জলাবদ্ধতা | প্রতি বছর | বেশী | ফসল, কৃষিখাত, মৎসখাত, ঘরবাড়ি, অবকাঠামো, মানব দেহের ক্ষতি |
| ৭. লবনাক্ততা | প্রতি বছর | বেশী | কৃষিখাত, সুপেয় পানির অভাব, গাছ-পালা |
| ৮. আর্সেনিক | প্রতি বছর | বেশী | মানব দেহের ক্ষতি ও সুপেয় পানির অভাব |

২.২ উপজেলার আপদ সমূহ চিহ্নিত করণ ও অগ্রাধিকারকরণঃ

| ক্র.নং | দুর্যোগের নাম | ক্র.নং | অগ্রাধিকার |
|--------|----------------|--------|----------------|
| ১ | বন্যা | ১ | পাহাড়ী ঢল |
| ২ | পাহাড়ী ঢল | ২ | বন্যা |
| ৩ | কাল বৈশাখী ঝড় | ৩ | জলাবদ্ধতা |
| ৪ | নদী ভাঙ্গন | ৪ | কাল বৈশাখী ঝড় |
| ৫ | শিলা বৃষ্টি | ৫ | নদী ভাঙ্গন |
| ৬ | জলাবদ্ধতা | ৬ | শিলা বৃষ্টি |
| ৭ | লবনাক্ততা | | |
| ৮ | আর্সেনিক | | |

২.৩ বিভিন্ন আপদ ও তার বর্তমান এবং ভবিষ্যৎ বর্ণনাঃ

১. পাহাড়ী ঢলঃ

রাঙ্গুনিয়া উপজেলাটি পাহাড়ী এলাকা হিসাবে পরিচিত না হলেও এই উপজেলায় বেশ কিছু ইউনিয়নেই পাহাড় রয়েছে। এ অবস্থায় প্রতিনিয়ত পাহাড়ী ঢলে এলাকায় ঘরবাড়ী নষ্ট হয়, এলাকায় ফসলী জমির ফসল নষ্ট হয়, গাছ-পালা ক্ষতি হয়, রাস্তা সাময়িকভাবে বন্ধ হয়ে যায়। এখানে উল্লেখ্য যে, পাহাড়ের উপর বসবাসকারী লোকজন সচেতন না হওয়ায় অনেক সময় অতিবৃষ্টিতে পাহাড় ধসে বসবাসকারীদের প্রাণ হানি ঘটে থাকে। ভবিষ্যতে অতিবৃষ্টিকালীন সময়ে তাদেরকে পাহাড় থেকে নেমে আনা বা অন্য স্থানে পুনর্বাসনের ব্যবস্থা না করতে পারলে পাহাড় ধসের ক্ষতির পরিমাণ আরো তীব্র আকার ধারণ করে প্রাণহানীর আসংক্ষা রয়েছে।

২. বন্যাঃ

রাঙ্গুনিয়া উপজেলায় প্রায় প্রতি বছরেই বন্যা হয়ে থাকে। এখানে বন্যায় প্রায় ১৪৭০০ একর ফসলি জমি প্লাবিত হয়, প্রায় ৪২০ টি পুকুরের মাছ পানিতে ভেসে যায়, প্রায় ১৩০ কিঃমিঃ কাঁচা রাস্তা ক্ষতি গ্রস্ত হয়, প্রায় ৫০২০ টি পরিবারের কাঁচা ঘরবাড়ি প্লাবিত হয়ে ক্ষতি গ্রস্ত হয়, প্রায় ৩৯০ টি নলকুপ ক্ষতি গ্রস্ত হয়। এখানে উল্লেখ্য যে, হালদা নদীর নাব্যতা দিন দিন কমে যাওয়া এবং উপজেলা রক্ষা বাঁধ বা বেড়ি বাঁধ এর উচ্চতা কম হওয়ায় বর্ষা মৌসুমে বন্যার ব্যাপকতা বেড়ে যাচ্ছে। ভবিষ্যতে এভাবে চলতে থাকলে উপরে উল্লেখিত ক্ষয়-ক্ষতির পরিমাণ বাপক পরিমাণে বেড়ে যাবে।

৩. জলাবদ্ধতাঃ

রাঙ্গুনিয়া উপজেলাটি কর্ণফুলী ও ইছামতি নদীর নিকটবর্তী হওয়ায় এবং বর্ষা মৌসুমে পাহাড়ী ঢলের কারণে ব্যাপকভাবে জলাবদ্ধতা সৃষ্টি করে থাকে। জলাবদ্ধতা সৃষ্টির ফলে মানুষের বিভিন্ন রোগ ব্যাধির প্রাদুর্ভাব দেখা দেয় এবং এলাকায় প্রায় ১২৫০ একর ফসলী জমি ক্ষতি হয়। জলাবদ্ধতা নিরসনে প্রয়োজনীয় পদক্ষেপ গ্রহন করে ভবিষ্যতে এ অবস্থা থেকে উত্তরণের জন্য পরিকল্পনা হাতে নেওয়া জরুরী।

৪. কালবৈশাখী ঝড়ঃ

রাঙ্গুনিয়া উপজেলায় প্রায় প্রতি বছরেই কাল বৈশাখী ঝড় হয়ে থাকে। এ উপজেলাটি কর্ণফুলী ও ইছামতি নদীর তীরবর্তী এবং জলবায়ু পরিবর্তনের ফলে প্রতি বছরেই কাল বৈশাখী ঝড় হয়ে থাকে। কাল বৈশাখী ঝড়ের ফলে এলাকায় প্রায় ১১০৫০ একর ফসলী জমির ফসলের আংশিক ক্ষতি সাধিত হয়, প্রায় ২১০০ টি কাঁচা ঘরবাড়ির ক্ষতি হয়, গাছ-পালা ভেঙে বা উপড়ে ফেলে ও অবকাঠামোর আংশিক ক্ষতি গ্রস্ত হয়। এ অবস্থায় এলাকায় পরিকল্পনা মোতাবেক ও দুর্যোগ সহনশীল ঘরবাড়ী তৈরী না করলে ভবিষ্যতে এই ক্ষতির পরিমাণ আরো তীব্র থেকে তীব্রতর হবে।

৫. নদী ভাঙ্গনঃ

রাঙ্গুনিয়া উপজেলায় কর্ণফুলী ও ইছামতি নদী প্রবাহিত হওয়ায় বর্ষা মৌসুমে বেশকিছু ইউনিয়নে নদী ভাঙ্গন দেখা যায়। এ এলাকায় নদী ভাঙ্গনে প্রায় ২০০০-২৫০০ একর ফসলী জমি নদী ভাঙ্গনে ক্ষতি হয়, প্রায় ৩০০ উপকূলীয় ঘরবাড়ি ভেঙে যায়, বেড়ী বাঁধ সংলগ্ন কিছু মৌসুমী মৎস খামারের ক্ষতি হয়। এখানে উল্লেখ্য যে, সরকারী ভাবে হালদা নদীর পাড় ব্লক দ্বারা বেষ্টিত করতে পারলে ভবিষ্যতে ঝুঁকির পরিমাণ হ্রাস পাবে।

৬. শিলা বৃষ্টিঃ

জলবায়ু পরিবর্তনের ফলে রাজশুনীয়া উপজেলায় প্রায় প্রতি বছর শিলা বৃষ্টি হয়ে থাকে। কম বেশী সকল ইউনিয়নেই ক্ষতি হয়ে থাকে তবে তাতে প্রায় ২০০-২৫০ একর ফসলী জমির ফসলের ক্ষতি হয়ে থাকে। ভবিষ্যতে জমিগুলোতে দুর্যোগ সহনশীল ফসলের চাষাবাদ করলে ক্ষতির পরিমাণ কিছুটা হ্রাস পাবে।

২.৪ বিপদাপন্নতা ও সক্ষমতাঃ

(ক) বিপদাপন্নতা বলতে বোঝায় বস্তুগত, আর্থ-সামাজিক ও পরিবেশগত বিদ্যমান অবস্থা, যা দুর্যোগের ক্ষয়ক্ষতির ইঞ্জিত দেয় এবং যা মোকাবিলা করতে জনগোষ্ঠী অসামর্থ্য হয়ে থাকে।

(খ) সক্ষমতা বলতে প্রাকৃতিক, সামাজিক এবং পরিবেশ ইত্যাদি সমন্বয়ে সৃষ্ট সামগ্রিক অবস্থা বা প্রক্রিয়া, যা মানুষ বা কোন সংস্থা/প্রতিষ্ঠান তার বিদ্যমান সম্পদ ব্যবহারের মাধ্যমে দুর্যোগের প্রতিকূল অবস্থা সর্বোচ্চ মোকাবিলা করে এবং দুর্যোগের ফলাফলের ভয়াবহতাকে হ্রাস করে।

বিপদাপন্নতা ও সক্ষমতা পয়েন্ট আকারে নিম্নের ছকে দেখানো হলঃ

| আপদ | বিপদাপন্নতা | সক্ষমতা |
|-------------------|--|---|
| ১. পাহাড়ী ঢল | <ul style="list-style-type: none"> ঘরবাড়িগুলি পাহাড়ী ছড়া ও পাহাড়ের পাদ দেশে নিম্নান লোকজন পাহাড়ী ঢল সম্পর্কে সচেতন না থাকা ঘরবাড়ি গুলি মজবুত করে নিম্নান না করা | <ul style="list-style-type: none"> পাহাড় থেকে নিধারিত দূরত্বে ঘরবাড়ি নিম্নান ঘরবাড়ি গুলি দুযোগ সহনশীল করে তৈরী করা পাহাড়ী ঢল সম্পর্কে লোকজনকে সচেতন করা। |
| ২. বন্যা | <ul style="list-style-type: none"> নদী ও খালের নাব্যতা না থাকা চাহিদার তুলনায় কম ও দুর্বল বেড়ীবঁধ বেড়ী বঁধের দু ধারে গাছ লাগানো না থাকা দুযোগ সহনশীল ঘরবাড়ী নিম্নান না করা | <ul style="list-style-type: none"> নদী ও খালের নাব্যতা বৃদ্ধির জন্য ডেজিং করা বঁধের দু ধারে গাছ লাগানো নতুন করে বেড়ীবঁধ নিম্নান বা পুরাতন বেড়ী বঁধ সম্পূর্ণভাবে মেরামত এর মাধ্যমে মজবুত করা। এলাকায় পরিকল্পিতভাবে দুযোগ সহনশীল ঘরবাড়ি নিম্নান করা। |
| ৩. জলাবদ্ধতা | <ul style="list-style-type: none"> ভারি বৃষ্টির ফলে জলাবদ্ধতা সৃষ্টি হয়ে থাকে খাল ও ছড়া ভরাট হয়ে যাওয়ার কারণে জলাবদ্ধতা সৃষ্টির ফলে বিভিন্ন রোগের প্রাদুর্ভাব দেখা দেয় | <ul style="list-style-type: none"> দুত পানি নিষ্কাশনের ব্যবস্থা করা খাল ও ছড়া খননের উদ্যোগ গ্রহন করা |
| ৪. কাল বৈশাখী ঝড় | <ul style="list-style-type: none"> দুর্যোগ সহনশীল ঘরবাড়ি নির্মান না করা দুর্যোগ সহনশীল ফসলের চাষাবাদ না থাকা গাছ-পালা অতিমাত্রায় কেটে ফেলা বসত-বাড়ীর চারপাশে ঝোপ-ঝাড় জাতীয় গাছপালা না থাকা এলাকায় কাচা ল্যাট্রিনগুলো দুর্বল ভাবে নির্মান গবাদি পশুর আবাসস্থল দুর্বল ভাবে নির্মান প্রয়োজনের তুলনায় সরকারী/বেসরকারী ভাবে আশ্রয় কেন্দ্রের পরিমাণ কম | <ul style="list-style-type: none"> দুর্যোগ সহনশীল ঘরবাড়ি নির্মান করা দুর্যোগ সহনশীল ফসলের চাষাবাদ করা বেশী পরিমাণে গাছ রোপন করা বসত-বাড়ীর চারপাশে ঝোপ-ঝাড় জাতীয় গাছপালা রোপন করা কাঁচা ল্যাট্রিনগুলো দুর্যোগ সহনশীল করে নির্মান করা গবাদি পশুর আবাসস্থল দুর্যোগ সহনশীল করে তৈরী করা সরকারী/বেসরকারী উদ্যোগে আশ্রয় কেন্দ্র নির্মান |
| ৫. নদী ভাঙ্গন | <ul style="list-style-type: none"> নদী ভাঙ্গনের ফলে জনগণ সর্বশান্ত হয়ে যায় দুর্বল বেড়ীবঁধ নদীর ধারে ব্যাপক বনায়ন না থাকা | <ul style="list-style-type: none"> উপকূলীয় এলাকায় নির্ধারিত দূরত্বে ঘরবাড়ি নির্মান বেড়ী বঁধে মেরামতসহ বেশী করে গাছপালা |

| আপদ | বিপদাপন্নতা | সক্ষমতা |
|----------------|---|---|
| | <ul style="list-style-type: none"> যেখানে বেড়ীবাঁধ আছে তা প্রায় বিভিন্ন অংশে ভাঙা | লাগানোর সুযোগ আছে যা মাটিকে শক্ত করতে সাহায্য করবে <ul style="list-style-type: none"> রাস্তার দুধারে গাছ রোপণ করা |
| ৬. শিলা বৃষ্টি | <ul style="list-style-type: none"> দুর্যোগ সহনশীল ঘরবাড়ি নির্মান না করা দুর্যোগ সহনশীল ফসলের চাষাবাদ না থাকা গাছ-পালা অতিমাত্রায় কেটে ফেলা | <ul style="list-style-type: none"> দুর্যোগ সহনশীল ঘরবাড়ি নির্মান করা দুর্যোগ সহনশীল ফসলের চাষাবাদ করা বেশী পরিমাণে গাছ রোপন করা |

২.৫ সর্বাধিক বিপদাপন্নতা এলাকাঃ

রাঞ্জুনিয়া উপজেলাটি একটি দুর্যোগ পূর্ণ উপজেলা। উপজেলাটিতে কিছু কিছু এলাকা বিভিন্ন কারণে বেশী বিপদাপন্ন। ইউনিয়ন ভিত্তিক কোন কোন এলাকা সর্বাধিক বিপদাপন্ন এবং কেন বিপদাপন্ন, তাহা নিম্নে বর্ণনা করা হলঃ

| আপদ | সর্বাধিক বিপদাপন্নতা এলাকা | বিপদাপন্নতার কারণ | বিপদাপন্ন জনসংখ্যা |
|------------|--|--|--|
| পাহাড়ী ঢল | <ul style="list-style-type: none"> রাজানগর ইউনিয়নে ৪, ৫, ৭, ৮ ও ৯ নং ওয়ার্ড। নং ওয়ার্ড। হোছনাবাদ ইউনিয়নে ১, ২, ৪, ৭ ও ৮ নং ওয়ার্ড পারুয়া ইউনিয়নে ৩, ৪, ৬, ৭ নং ওয়ার্ড পোমরা ইউনিয়নে ১, ৩, ৫, ৭, ৯ নং ওয়ার্ড বেতাগী ইউনিয়নে ৩, ৫, ৬, ৯ নং ওয়ার্ড চন্দ্রঘোনা ইউনিয়নে ১, ২, ৫, ৬ ও ৯ নং ওয়ার্ড কোদালা ইউনিয়নে ৪, ৬, ৮ ও ৯ নং ওয়ার্ড ইসলামপুর ইউনিয়নে ২, ৪, ৫, ৬ ও ৮ নং ওয়ার্ড দক্ষিণ রাজানগর ইউনিয়নে ৪, ৫, ৭ ৮ নং ওয়ার্ড | <ul style="list-style-type: none"> ঘরবাড়িগুলি পাহাড়ী ও পাহাড়ের পাদ দেশে নির্মান লোকজন পাহাড়ী ঢল সম্পর্কে সচেতন না থাকা ঘরবাড়ি গুলি মজবুত করে নির্মান না করা | <ul style="list-style-type: none"> প্রায় ১২৩০০ টি পরিবার |
| বন্যা | <ul style="list-style-type: none"> মরিয়ম নগর ইউনিয়নে ২, ৪, ৫, ৭, ৮ ও ৯ নং ওয়ার্ড। পারুয়া ইউনিয়নে ২, ৪, ৫, ৬, ৭, ৮ ও ৯ নং ওয়ার্ড। পোমরা ইউনিয়নে ২, ৪, ৫, ৭, ৮ ও ৯ নং ওয়ার্ড। বেতাগী ইউনিয়নে ২, ৪, ৫, ৭ ও ৮ নং ওয়ার্ড। | <ul style="list-style-type: none"> নদী ও খালের নাব্যতা না থাকা চাহিদার তুলনায় কম ও দুর্বল বেড়ীবাঁধ বেড়ী বাঁধের দু ধারে গাছ লাগানো না থাকা দুর্যোগ সহনশীল ঘরবাড়ী নির্মান না করা | <ul style="list-style-type: none"> প্রায় ২০০০০ টি পরিবার |

| আপদ | সর্বাধিক বিপদাপন্নতা এলাকা | বিপদাপন্নতার কারণ | বিপদাপন্ন জনসংখ্যা |
|----------------|--|---|--|
| | <ul style="list-style-type: none"> সরফতাটা ইউনিয়নে ৪, ৫, ৭, ৮ ও ৯ নং ওয়ার্ড। শিলক ইউনিয়নে ৬, ৭, ৮ ও ৯ নং ওয়ার্ড চন্দ্রঘোনা ইউনিয়নে ২, ৫, ৭ ও ৮ নং ওয়ার্ড লালানগর ইউনিয়নে ৪, ৬, ৮ নং ওয়ার্ড। কোদালা ইউনিয়নে ২, ৪, ৬, ৭ ও ৯ নং ওয়ার্ড। | | |
| জলাবদ্ধতা | <ul style="list-style-type: none"> মরিয়ম নগর ইউনিয়নে ৭, ৮, ও ৯ নং ওয়ার্ড। পারুয়া ইউনিয়নে ৪, ৬ ও ৭ নং ওয়ার্ড। পোমরা ইউনিয়নে ৩, ৫, ৭ ও ৮ নং ওয়ার্ড সরফতাটা ইউনিয়নে ৩-৯ নং ওয়ার্ড শিলক ইউনিয়নে ৩, ৫, ৭ নং ওয়ার্ড পদুয়া ইউনিয়নে ৪, ৬, ৭ ও ৯ নং ওয়ার্ড চন্দ্রঘোনা ইউনিয়নে ৩, ৫, ৬, ৭ ও ৯ নং ওয়ার্ড কোদালা ইউনিয়নে ৩, ৫, ৮ ও ৯ নং ওয়ার্ড লালানগর ইউনিয়নে ৩-৯ নং ওয়ার্ড | <ul style="list-style-type: none"> ভারি বৃষ্টির ফলে জলাবদ্ধতা সৃষ্টি হয়ে থাকে খাল ও ছড়া ভরাট হয়ে যাওয়ার কারণে জলাবদ্ধতা সৃষ্টির ফলে বিভিন্ন রোগের প্রাদুর্ভাব দেখা দেয় | <ul style="list-style-type: none"> প্রায় ১৫০০০ টি পরিবার |
| কাল বৈশাখী ঝড় | রাঙ্গুনিয়া উপজেলায় কাল বৈশাখী ঝড়ে প্রায় সব ইউনিয়নই আংশিক বা সম্পূর্ণ ক্ষতিগ্রস্ত করে থাকে। | <ul style="list-style-type: none"> দুর্যোগ সহনশীল ঘরবাড়ি নিম্নমান না করা দুর্যোগ সহনশীল ফসলের চাষাবাদ না থাকা গাছ-পালা অতিমাত্রায় কেটে ফেলা বসত-বাড়ীর চারপাশে ঝোপ-ঝাড় জাতীয় গাছপালা না থাকা এলাকায় কাচা ল্যান্ডিংগুলো দুবল ভাবে নির্মান গবাদি পশুর আবাসস্থল দুবল ভাবে নির্মান প্রয়োজনের তুলনায় সরকারী/বেসরকারী ভাবে আশ্রয় কেন্দ্রের পরিমান কম | <ul style="list-style-type: none"> ক্ষতিগ্রস্ত পরিবারের সংখ্যা প্রায় ২১৫০০ |
| | <ul style="list-style-type: none"> মরিয়ম নগর ইউনিয়নে ৭, ৮, ও ৯ নং ওয়ার্ড। | <ul style="list-style-type: none"> নদী ভাঙনের ফলে জনগণ সর্বশান্ত হয়ে যায় | <ul style="list-style-type: none"> প্রায় ২০৫০০ টি পরিবার |

| আপদ | সর্বাধিক বিপদাপন্নতা এলাকা | বিপদাপন্নতার কারণ | বিপদাপন্ন জনসংখ্যা |
|----------------|---|---|---|
| নদী ভাঙ্গন | <ul style="list-style-type: none"> পারুয়া ইউনিয়নে ৪, ৬ ও ৭ নং ওয়ার্ড। পোমরা ইউনিয়নে ৩, ৫, ৭ ও ৮ নং ওয়ার্ড সরফভাটা ইউনিয়নে ৩-৯ নং ওয়ার্ড শিলক ইউনিয়নে ৩, ৫, ৭ নং ওয়ার্ড পদুয়া ইউনিয়নে ৪, ৬, ৭ ও ৯ নং ওয়ার্ড চন্দ্রঘোনা ইউনিয়নে ৩, ৫, ৬, ৭ ও ৯ নং ওয়ার্ড কোদালা ইউনিয়নে ৩, ৫, ৮ ও ৯ নং ওয়ার্ড লালানগর ইউনিয়নে ৩-৯ নং ওয়ার্ড | <ul style="list-style-type: none"> দুর্বল বেড়ীবঁধ নদীর ধারে ব্যাপক বনায়ন না থাকা যেখানে বেড়ীবঁধ আছে তা প্রায় বিভিন্ন অংশে ভাঙা | |
| ৮. শিলা বৃষ্টি | <ul style="list-style-type: none"> রাঙ্গুনিয়া উপজেলায় শিলা বৃষ্টিতে প্রায় সব ইউনিয়নই আংশিক বা সম্পূর্ণ ক্ষতিগ্রস্ত করে থাকে। | <ul style="list-style-type: none"> দুর্যোগ সহনশীল ঘরবাড়ি নির্মান না করা দুর্যোগ সহনশীল ফসলের চাষাবাদ না থাকা গাছ-পালা অতিমাত্রায় কেটে ফেলা | <ul style="list-style-type: none"> ক্ষতি গ্রস্ত পরিবারের সংখ্যা প্রায় ২০৯০০ |

২.৬ উন্নয়ন পরিকল্পনার প্রধান খাত সমূহঃ

উপজেলা উন্নয়ন পরিকল্পনার প্রধান খাত সমূহ -

| প্রধান খাত সমূহ | বিস্তারিত বর্ণনা | দুর্যোগ ঝুঁকি হ্রাসের সাথে সমন্বয় |
|-----------------|--|--|
| কৃষি | <ul style="list-style-type: none"> উপজেলায় মোট কৃষি জমির পরিমাণ-৫১১১৮ একর। এই উপজেলাতে বড় ধরনের বন্যা বা জলোচ্ছাস হলে বা আঘাত হানলে প্রায় ২৮৬০০ একর ফসলী জমির আমন, বোরো, আউষ ধান ও রবিশস্য চাষের ব্যাপকভাবে ক্ষতি হতে পারে এই উপজেলায় হালদা নদীর ভাঙ্গনে প্রায় ২৫৪০০ একর ফসলি জমির ফসল ক্ষতি হওয়ার সম্ভাবনা রয়েছে। উপজেলাটি প্রায় প্রতি বছরেই শিলা বৃষ্টির কবলে পড়ে থাকে। ভবিষ্যতে বড় ধরনের শিলা বৃষ্টি হলে প্রায় ৯০০০-১০০০০ একর ফসলী জমির ফসলের ক্ষতি হতে পারে। এই উপজেলায় প্রায় প্রতিনিয়তই পাহাড়ী ঢল হয়ে থাকে যাতে পাহাড়ী ঢলে প্রায় প্রতি বছর প্রায় ১৮০০ একর ফসলী জমির ফসল ক্ষতি হয়ে থাকে। | <ul style="list-style-type: none"> বেড়ীবাঁধ মেরামত করে শক্ত বা মজবুত করা পানি নিষ্কাশন ব্যবস্থা উন্নত করা আমন ধানের চারা উৎপাদনে বৃষ্টির পানি ব্যবহার জমিতে জৈব সার ব্যবহার করা খাল খনন ও সেচ ব্যবস্থা উন্নয়ন করা খাড়া ধান গাছ গুলি মাটিতে চেপে দেয়ার ব্যবস্থা করা |
| মৎস্য | <ul style="list-style-type: none"> এই উপজেলায় বড় ধরনের জলোচ্ছাস হলে প্রায় ১২৩০ টি পুকুরের মাছ পানিতে ভেসে যায়। এই উপজেলায় প্রায় প্রতি বছরই কম বেশী বন্যা হয়ে থাকে। বন্যা হলে প্রায় ১০৭০ টি পুকুরের মাছ বন্যায় ভেসে গিয়ে ব্যাপক ক্ষতি হয়ে থাকে। নদী ভাঙ্গনে প্রায় প্রতি বছরই পুকুরের পাড় ভেঙে যায় তাতে করে ২৮০ টি পুকুরের মাছ ভেসে যায়। | <ul style="list-style-type: none"> পুকুরের পাড় উঁচু করণ বাঁধ মেরামত ও মজবুত করতে হবে মৎস্য চাষীদের জন্য প্রশিক্ষণ এর ব্যবস্থা করতে হবে তিন স্তর বিশিষ্ট মৎস্য চাষ করা বন্যা ও জলাবদ্ধতার সময় জাল বেষ্টিত রাখা মাছের বাজার জাত উন্নতকরণ |
| পশুসম্পদ | <ul style="list-style-type: none"> রাঙ্গুনিয়া উপজেলায় কাল বৈশাখীঝড়/জলোচ্ছাস হলে প্রায় ১২৭০০টি গরু, প্রায় ২১৫০০ টি ছাগল, প্রায় ১০০০ টি ভেড়া, মধ্যে ৬০৫০০টি মুরগী, প্রায় ৩০৮০০ টি হাঁসসহ অন্যান্য বন্য পশুপাখী ভেসে যাওয়ার সম্ভাবনা রয়েছে। এতে প্রায় ৪২০০০ টি পরিবার ক্ষতি গ্রস্ত হওয়াসহ প্রাকৃতিক সৌন্দর্য বিনষ্ট হওয়ার সম্ভাবনা রয়েছে। | <ul style="list-style-type: none"> মাটির কিল্লা নির্মান করা পশুর টিকা সরবরাহ নিশ্চিত করা গবাদী পশুর আবাসস্থল দুর্যোগ সহনশীল করে তৈরী করা গবাদী পশুর রোগ ব্যাধি ও চিকিৎসা সম্পর্কে লোকজনকে সচেতন করা গবাদী পশুর খাদ্য প্রক্রিয়া জাত করণ প্রতিষ্ঠান স্থাপন করা |

| প্রধান খাত সমূহ | বিস্তারিত বর্ণনা | দুর্যোগ ঝুঁকি হ্রাসের সাথে সমন্বয় |
|--------------------|---|---|
| স্বাস্থ্য | <ul style="list-style-type: none"> রাঞ্জুনিয়া উপজেলায় জলাবদ্ধতার প্রভাব রয়েছে। ফলে এলাকায় প্রায় ২২০০০টি পরিবার বিভিন্ন পানি বাহিত রোগে আক্রান্ত হওয়ার সম্ভাবনা রয়েছে। উপজেলায় বন্যায় কিছু নিচু এলাকায়/ডোবায় পানি জমে থাকায় বিভিন্ন জীবানু বিস্তারের মাধ্যমে ৭৩৩১৫টি পরিবারের মধ্যে প্রায় ১১৬০০টি পরিবারে পানি বাহিত রোগ হওয়ার সম্ভাবনা রয়েছে। | <ul style="list-style-type: none"> স্বাস্থ্য বিষয়ে সচেতনতা বৃদ্ধি করা দুর্যোগে স্বাস্থ্যের ঝুঁকি বিষয়ে ডাক্তারদের প্রশিক্ষণের ব্যবস্থা করা ইউনিয়ন পর্যায়ে স্বাস্থ্য কেন্দ্র ও কমিউনিটি ক্লিনিকের সেবার মান বৃদ্ধি করা প্রাথমিক চিকিৎসার প্রয়োজনীয় ঔষধ সরবরাহ নিশ্চিত করা বিশুদ্ধ খাবার পানি সরবরাহ নিশ্চিত করা দুর্যোগের সমসয় পশু ব্যক্তিদের পূর্নবাসনের ব্যবস্থা করা পর্যাপ্ত টিকা ও প্রতিষেধকের ব্যবস্থা করা স্বাস্থ্য সেবা কেন্দ্র গুলিতে প্রয়োজন মোতাবেক ডাক্তার ও নার্সের পদ সংখ্যা বৃদ্ধি করা |
| জীবিকা | <ul style="list-style-type: none"> রাঞ্জুনিয়া উপজেলায় বন্যার কারণে প্রায় ৫৯০ জন মৎস্যজীবী ব্যবসায়ী প্রত্যক্ষ ও পরোক্ষ ভাবে ক্ষতিগ্রস্ত হয়। কাল বৈশাখী ঝড়ের কারণে প্রায় ১০৭০ জন মৎস্যজীবী ব্যবসায়ী প্রত্যক্ষ ও পরোক্ষ ভাবে ক্ষতিগ্রস্ত হয়। উপজেলায় শুষ্ক মৌসুমে অর্থাৎ বৈশাখ ও জ্যৈষ্ঠ মাসের প্রচন্ড তাপদাহ অর্থাৎ খরায় প্রায় ১,০০,০০০ কৃষিজীবী ও প্রায় ৬০০০০ জন দিন মজুরের কাজের অভাব দেখা দেয়। বন্যার কারণে ২০৮২৭৮ জন কৃষিজীবীর প্রায় ৭০০০০ জন দিন মজুরের কাজের অভাব দেখা দেয়। পাহাড়ী ঢলের কারণে প্রায় ৫১০০০ কৃষিজীবী ও ৪০০০০ জন দিন মজুরের কাজের অভাব দেখা দেয়। | <ul style="list-style-type: none"> টেকসই বিকল্প জীবিকা সৃষ্টি করার লক্ষ্যে বিভিন্ন ট্রেডের উপরে প্রশিক্ষণের ব্যবস্থা করা মহিলাদের জন্য বসতবাড়ীরতে আয়ের ব্যবস্থা করার জন্য উদ্বুদ্ধ করা বিপদাপন্ন জনগোষ্ঠীর জীবিকা নিশ্চিত করার জন্য সরকারী/বেসরকারীভাবে সহায়তা প্রদানের ব্যবস্থা করা ক্ষুদ্র ব্যবসায়ীদেরকে সমিতির মাধ্যমে প্রশিক্ষণের ব্যবস্থা করা সামাজিক নিরাপত্তা বৃদ্ধি করা |
| গাছ পালা | <ul style="list-style-type: none"> কাল বৈশাখী ঝড়ে এলাকায় প্রায় ৩৬০ টি নার্সারীর চারা গাছের ক্ষতি হওয়ার সম্ভাবনা রয়েছে। পাহাড়ী ঢলে এলাকায় ৩০০টি নার্সারীর চারা গাছের ক্ষতি হওয়ার সম্ভাবনা রয়েছে। এলাকায় বন্যায় ব্যাপক পরিমাণে গাছপালা ধ্বংস হয় ও গাছ-পালা ভেসে যায় এবং প্রায় ১২০ টি নার্সারীর চারা গাছের ক্ষতি হওয়ার সম্ভাবনা রয়েছে। | <ul style="list-style-type: none"> বাড়ির আশে পাশে বৃক্ষ রোপন করার জন্য জনগণকে উৎসাহিত করা পরিবেশ বিষয়ে সচেতনতা বৃদ্ধি করা অবৈধভাবে গাছ কাটা নিয়ন্ত্রণ করা জন্য আইনগত ব্যবস্থা গ্রহন ও প্রয়োগ করা এলাকা ভিত্তিক সামাজিক বনায়ন বৃদ্ধি করা বেশী বেশী গাছ লাগানোর জন্য এলাকা বাসীকে উদ্বুদ্ধ করা |
| ঘরবাড়ি ও অবকাঠামো | <ul style="list-style-type: none"> রাঞ্জুনিয়া উপজেলায় ১৯৯১ সালে মত কালবৈশাখী ঝড় হলে প্রায় ১৩০ কিঃমিঃ কাঁচা রাস্তা, এইচবিবি ৬৬ কিঃমিঃ, ২২০ টি কাল ভার্ট, প্রায় ১৮ টি শিক্ষা প্রতিষ্ঠানের শিক্ষা | <ul style="list-style-type: none"> রাস্তা উঁচু ও পাকা করা প্রয়োজনীয় কালভার্ট ও ব্রীজ নির্মাণ করা |

| প্রধান খাত সমূহ | বিস্তারিত বর্ণনা | দুর্যোগ ঝুঁকি হ্রাসের সাথে সমন্বয় |
|-----------------|---|---|
| | <p>প্রতিষ্ঠান, প্রায় ২৩টি মসজিদ, প্রায় ১০ টি মন্দির, প্রায় ১০ টি হাটবাজার ও প্রায় ৯টি স্বাস্থ্য কেন্দ্রে ব্যাপক ক্ষতি হওয়ার সম্ভাবনা রয়েছে।</p> <ul style="list-style-type: none"> ● বন্যায় এলাকায় হলে প্রায় ৯৮ কিঃমিঃ কাঁচা রাস্তা, এইচবিবি ৭০ কিঃমিঃ প্রায় ১০৫৯০ টি পরিবারের কাঁচা ঘরবাড়ি প্লাবিত, প্রায় ২৬ টি শিক্ষা প্রতিষ্ঠান, প্রায় ৭ টি হাটবাজার প্লাবিত হয়ে প্রত্যক্ষ বা পরোক্ষভাবে ক্ষতি হওয়ার সম্ভাবনা রয়েছে। ● কাল বৈশাখী ঝড়ে এলাকায় প্রায় ৪০ কিঃমিঃ বিদ্যুৎ লাইনের ক্ষতি হওয়ার সম্ভাবনা রয়েছে। | <ul style="list-style-type: none"> ● পর্যাপ্ত সাইক্লোন সেন্টার নির্মান করা ● আশ্রয় কেন্দ্র নির্মান করা ● নতুন অবকাঠামো দুর্যোগ সহনশীল করে নির্মান করা ● ঘরবাড়ি দুর্যোগ সহনশীল করে নির্মান করা ● বাড়ির আশেপাশে বেশী বেশী গাছ লাগানোর জন্য উদ্বুদ্ধ করা |

২.৭ সামাজিক ম্যাপঃ

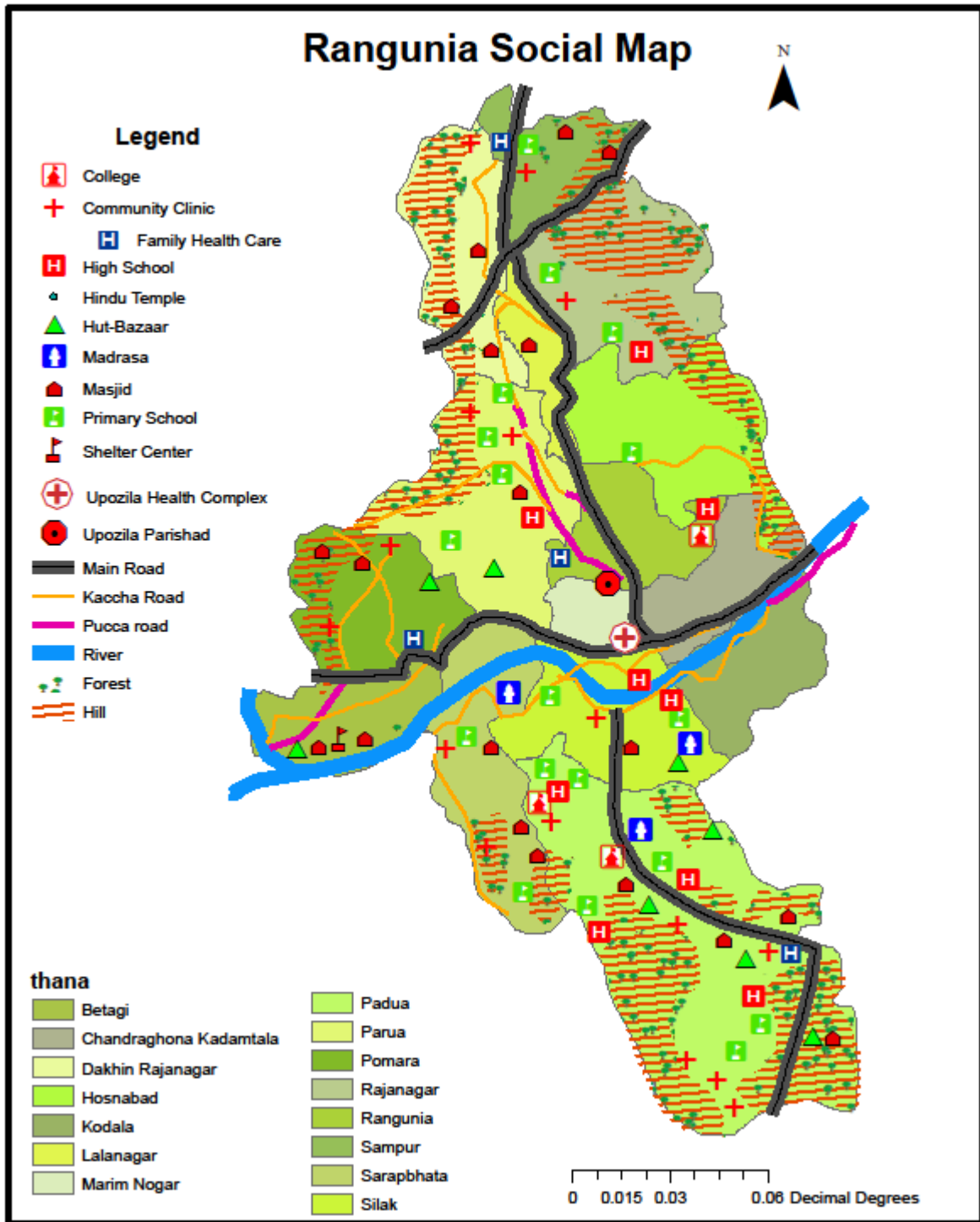

২.৮ আপদ ও ঝুঁকি মানচিত্রঃ

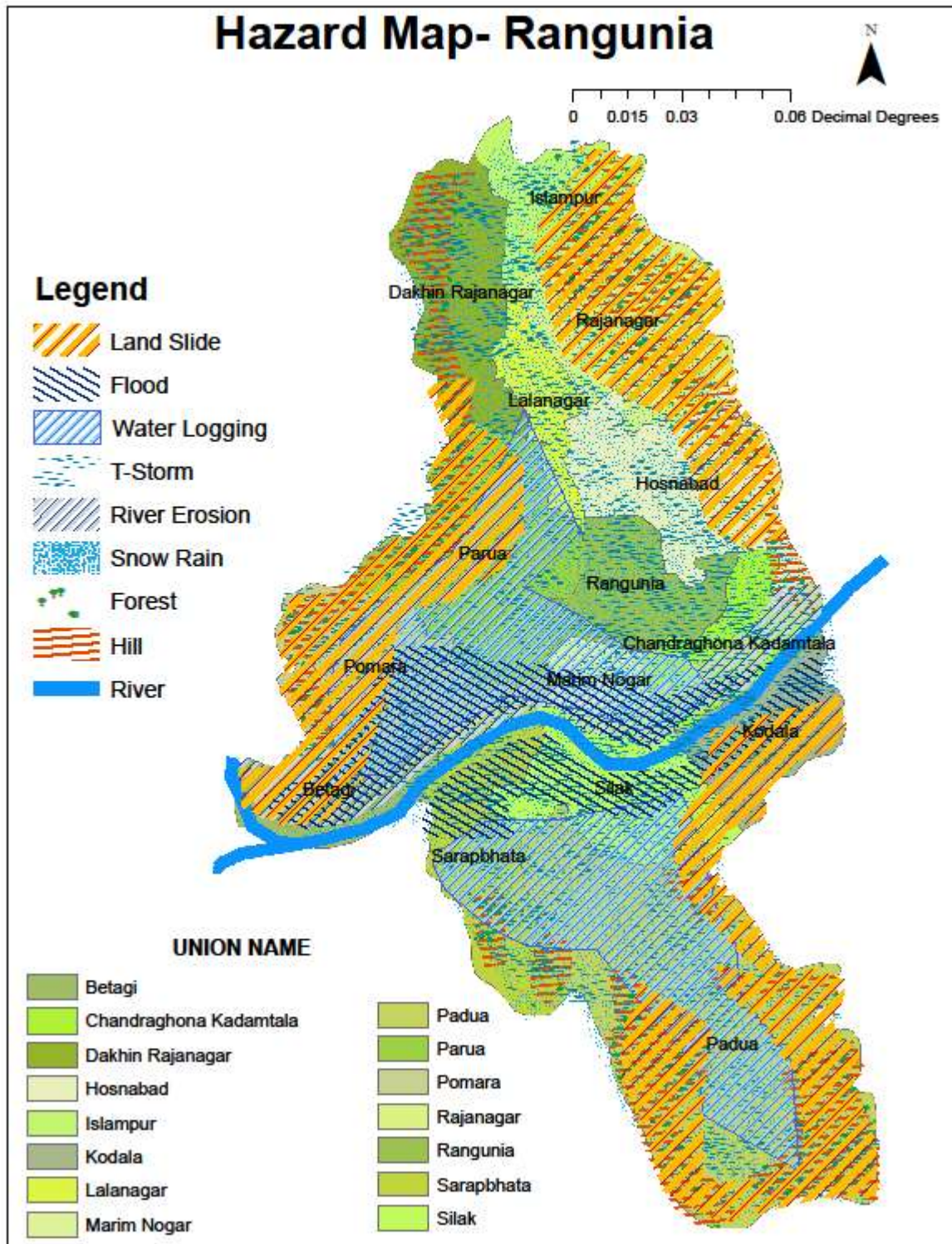

২.৯ আপদ মৌসুমী দিনপঞ্জিঃ

উপজেলা আপদের মৌসুমী দিনপঞ্জি

| ক্র.নং | আপদ সমূহ | মাসের নাম | | | | | | | | | | | |
|--------|------------|-----------|---------|-------|--------|-------|--------|---------|-----------|-----|-----|---------|-------|
| | | বৈশাখী | জৈষ্ঠ্য | আষাঢ় | শ্রাবন | ভাদ্র | আশ্বিন | কার্তিক | অগ্রহায়ন | পৌষ | মাঘ | ফাল্গুন | চৈত্র |
| ১ | পাহাড়ী ঢল | | | | | | | | | | | | |
| ২ | বন্যা | | | | | | | | | | | | |
| ৩ | জলাবদ্ধতা | | | | | | | | | | | | |
| ৪ | কালবৈশাখী | | | | | | | | | | | | |
| ৫ | নদী ভাঙ্গন | | | | | | | | | | | | |
| ৬ | শিলাবৃষ্টি | | | | | | | | | | | | |

দিনপঞ্জি বিশ্লেষণঃ

চট্টগ্রাম জেলার রাঙ্গুনিয়া উপজেলাটি একটি দুর্যোগ প্রবন এলাকা । এলাকায় মাঠ পর্যায়ে তথ্য সংগ্রহের কাজ চলা কালে স্থানীয় পর্যায়ে বিভিন্ন লোকজনের সাথে কথা বলে জানা যায় যে, এলাকায় বন্যা, পাহাড়ী ঢল, কাল বৈশাখী ঝড়, নদী ভাঙ্গন, শিলা বৃষ্টি ও জলাবদ্ধতা আপদ বিদ্যমান রয়েছে । উপরে রেখা চিত্রের (দিনপঞ্জি) মাধ্যমে আপদ গুলির ঘটনার সময় দেখানো হয়েছে । রেখা চিত্রের আলোকে নিম্নে বিশ্লেষণ করা হলঃ

- পাহাড়ী ঢলঃ এলাকায় স্থানীয় লোকজনের সাথে কথা বলে জানা যায় যে, উপজেলাটির অনেকেংশে পাহাড়ী এলাকা রয়েছে । এই এলাকায় বর্ষা মৌসুমে প্রতিনিয়ত পাহাড়ী ঢল হয়ে থাকে এবং এলাকার ক্ষতি সাধন করে থাকে । সাধারণত আষাঢ় থেকে ভাদ্র মাস পর্যন্ত এলাকায় পাহাড়ী ঢলে ক্ষতি করে থাকে ।
- বন্যাঃ রাঙ্গুনিয়া উপজেলাটি হালদা নদীর তীরবর্তী ও জলবায়ু পরিবর্তনের কারণে প্রায় প্রতি বছরই বন্যা ঘটে থাকে। এখানে আপদ গুলির মধ্যে বন্যা অন্যতম । সাধারণত আষাঢ় থেকে ভাদ্র মাস পর্যন্ত বন্যা হয়ে থাকে ।
- জলাবদ্ধতাঃ এলাকায় স্থানীয় লোকজনের সাথে কথা বলে জানা যায় যে, উপজেলাটির অনেকেংশে পাহাড়ী এলাকা রয়েছে । এই উপজেলায় যে সব খাল ও ছড়া রয়েছে সে গুলো প্রায় ভরাট হয়ে যাওয়ায় বর্ষা মৌসুমে প্রতিনিয়ত পাহাড়ী ঢলের ফলে জলাবদ্ধতার সৃষ্টি হয়ে থাকে এবং ক্ষতি সাধন করে থাকে ।
- কাল বৈশাখী ঝড়ঃ স্থানীয় লোকজনের সংক্ষেপে কথা বলে জানা যায় যে, কাল বৈশাখী ঝড় একটি প্রাকৃতিক আপদ, যাহা প্রায় প্রতি বছর এলাকায় হয়ে থাকে । ফলে এলাকায় ব্যাপক ভাবে ক্ষতি সাধন হয় । এটি সাধারণত বৈশাখ থেকে জৈষ্ঠ্য মাস পর্যন্ত কাল বৈশাখী ঝড় হয়ে থাকে ।
- নদী ভাঙ্গনঃ রাঙ্গুনিয়া উপজেলায় মরিয়ম, পানুয়া, পোমরা, সরফতাটা, শিলক, পদুয়া, চন্দ্রঘোনা ও কোদালা ইউনিয়নে নদী ভাঙ্গন একটি বড় প্রাকৃতিক আপদ হিসাবে পরিচিত । এটি প্রতি বছর বসন্তবাড়ি ও ফসলী জমি ভেঙ্গে নদী গর্ভে বিলীন হয়ে যাচ্ছে । এটি সাধারণত আষাঢ় মাস থেকে ভাদ্র মাস পর্যন্ত ক্ষতি করে থাকে ।
- শিলা বৃষ্টিঃ এই এলাকায় কথা বলে জানা যায় যে, শিলা বৃষ্টি এলাকায় একটি প্রাকৃতিক বৈশাখ আপদ । প্রতি বছর এলাকায় শিলা বৃষ্টি ব্যাপকভাবে ক্ষতি সাধন করে থাকে । শিলা বৃষ্টি সাধারণত চৈত্র, বৈশাখ ও জৈষ্ঠ্য মাস পর্যন্ত হয়ে থাকে ।

২.১০ জীবিকার মৌসুমী দিনপঞ্জিঃ

উপজেলা জীবিকার মৌসুমী দিনপঞ্জি

| ক্র.নং | জীবিকা | মাসের নাম | | | | | | | | | | | |
|--------|--------------------------|-----------|---------|-------|--------|-------|--------|---------|-----------|-----|-----|---------|-------|
| | | বৈশাখী | জৈষ্ঠ্য | আষাঢ় | শ্রাবন | ভাদ্র | আশ্বিন | কার্তিক | অগ্রহায়ন | পৌষ | মাঘ | ফাল্গুন | চৈত্র |
| ১ | কৃষক | | | | | | | | | | | | |
| ২ | মৎস্যজীবী | | | | | | | | | | | | |
| ৩ | ব্যবসায়ী | | | | | | | | | | | | |
| ৪ | গবাদী পশুপালন কারী | | | | | | | | | | | | |
| ৫ | ভটভটি, ভ্যান চালক | | | | | | | | | | | | |
| ৬ | দিন মজুর | | | | | | | | | | | | |

২.১১ জীবন ও জীবিকা সম্পর্কিত বিপদাপন্নতা

প্রধান জীবিকা সমূহ এবং আপদ/দুর্যোগ সমূহে কি কি সমস্যা সৃষ্টি করে তা নিম্নে ছকের মাধ্যমে দেখানো হলঃ

| ক্র.নং | জীবিকা সমূহ | আপদসমূহের নাম | | | | | |
|--------|---------------------|---------------|-------|-----------|----------------|------------|-------------|
| | | পাহাড়ী ঢল | বন্যা | জলাবদ্ধতা | কাল বৈশাখী ঝড় | নদী ভাঙ্গন | শিলা বৃষ্টি |
| ১ | কৃষি | | | | | | |
| ৩ | প্রানী সম্পদ | | | | | | |
| ৪ | ব্যবসায়ী | | | | | | |
| ২ | মৎস্য | | | | | | |
| ৬ | দিন মজুর | | | | | | |
| ৫ | ভটভটি,ভ্যান চালক | | | | | | |

২.১২ খাত ভিত্তিক আপদ ও ঝুঁকির বর্ণনাঃ

উপজেলার চিহ্নিত আপদ দ্বারা কোন কোন খাত সমূহ ক্ষতিগ্রস্ত হয় তার বিবরণঃ

রাঙ্গুনিয়া উপজেলার প্রতিটি ইউনিয়নের আপদসমূহ চিহ্নিতকরণ, বিপদাপন্ন খাত এবং এলাকাসমূহ নির্ধারণের পর আপদসমূহের ঝুঁকিসমূহ চিহ্নিত করণ ও তালিকা প্রস্তুতসহ বর্ণনা নেয়া হয়েছে। কৃষক, মৎস্যজীবী ও ব্যবসায়ী এই তিনটি গ্রুপ থেকে প্রতিনিধি নিয়ে তিনটি দলে (প্রতি দলে ছয় জন করে) মোট ১৮ জন প্রতিনিধি নিয়ে পৃথকভাবে প্রতিটি দলের বর্ণনাকৃত ঝুঁকিসমূহের মূল্যায়ন করে অগ্রহণযোগ্য ঝুঁকিসমূহের ওপর ভোটাভুটির মাধ্যমে ঝুঁকির অগ্রাধিকারকরণ করা হয়েছে। তিনটি দলের অগ্রাধিকারকৃত ঝুঁকিসমূহকে একত্রিত করে প্রাপ্ত ভোট সংখ্যার আলোকে সর্বোচ্চ ভোটপ্রাপ্তির ক্রমানুযায়ী ঝুঁকির তালিকা থেকে ঝুঁকি নিয়ে এবং তার কারণ বিশ্লেষণ করাসহ স্থানীয় পর্যায়ে ঝুঁকি নিরসনের সম্ভাব্য উপায়সমূহ নির্ধারণ করা হয়েছে। অগ্রাধিকারকৃত ঝুঁকিসমূহ নিম্নে দেখানো হয়েছে।

উপজেলার বিপদাপন্ন খাতসমূহ চিহ্নিত করণ

| আপদ সমূহ | বিপদাপন্ন সামাজিক উপাদান সমূহ | | | | | |
|------------|-------------------------------|-----|----------|-------------------|-----------|--------------|
| | মৎস্য সম্পদ | ফসল | অবকাঠামো | শিক্ষা প্রতিষ্ঠান | স্বাস্থ্য | পয়ঃনিষ্কাশন |
| পাহাড়ী ঢল | | | | | | |
| বন্যা | | | | | | |
| জলাবদ্ধতা | | | | | | |
| কাবৈশাখী | | | | | | |
| নদীভাঙ্গন | | | | | | |
| শিলাবৃষ্টি | | | | | | |

খাত ভিত্তিক আপদ ও ঝুঁকির বর্ণনাঃ

| খাতসমূহ | আপদ | বর্ণনা |
|-------------|------------|--|
| কৃষি | পাহাড়ী ঢল | রাঙ্গুনিয়া উপজেলায় বর্ষা মৌসুমে বড় ধরনের পাহাড়ী ঢল হলে রাজানগর ইউনিয়নে প্রায় ৮০ একর ফসলি জমি ব্যাপকভাবে ক্ষতি গ্রস্ত হয়। হোছনাবাদ ইউনিয়নে প্রায় ২০০ একর ফসলি জমি ব্যাপকভাবে ক্ষতি গ্রস্ত হয়। মরিয়ম নগর ইউনিয়নে প্রায় ৩৮০ একর ফসলি জমি ক্ষতি হয়। পারুয়া ইউনিয়নে প্রায় ৩২০ একর ফসলি জমি ব্যাপকভাবে ক্ষতি গ্রস্ত হয়। পোমরা ইউনিয়নে প্রায় ২৬০ একর ফসলি জমি ব্যাপকভাবে ক্ষতি হতে পারে। সরফভাটা ইউনিয়নে প্রায় ৩২৫ একর ফসলী জমি ক্ষতি হয়ে থাকে। শিলক ইউনিয়নে প্রায় ৩৮০ একর জমির ফসল ক্ষতিগ্রস্ত হয়ে থাকে। পদুয়া ইউনিয়নে প্রায় ৪০০ একর জমির ফসল ক্ষতি গ্রস্ত হয়ে থাকে। চন্দ্রঘোনা ইউনিয়নে প্রায় ৪৩৫ একর জমির ফসল ক্ষতি হয়ে থাকে, কোদালা ইউনিয়নে প্রায় ৩১০ একর জমি ক্ষতি হওয়ার সম্ভাবনা রয়েছে ও লালানগর ইউনিয়নে প্রায় ৩২০ একর জমির ফসল ক্ষতি গ্রস্ত হয়ে থাকে। |
| ঘরবাড়ী | পাহাড়ী ঢল | বর্ষা মৌসুমে পাহাড়ী ঢল হলে রাঙ্গুনিয়া উপজেলায় প্রায় সব ইউনিয়নেই প্রত্যক্ষ বা পরোক্ষভাবে ক্ষতি সাধিত হয়ে থাকে |
| মৎস্য সম্পদ | পাহাড়ী ঢল | রাঙ্গুনিয়া উপজেলায় প্রায় প্রতি বছর পাহাড়ী ঢল হয়ে থাকে। পাহাড়ী ঢল হলে মৎস্য সম্পদের ক্ষতি করে থাকে। পাহাড়ী ঢল হলে হোছনাবাদ ইউনিয়নে ২৪৮৯ টি পরিবারের ১১৭০ জন মৎস্য জীবির মধ্যে প্রায় ৩৯০ জন মৎস্যজীবী বন্যায় ক্ষতি হওয়ার সম্ভাবনা রয়েছে। মরিয়ম নগর ইউনিয়নে প্রায় ৩০০ জন মৎস্যজীবী পাহাড়ী ঢলে |

| খাতসমূহ | আপদ | বর্ণনা |
|--------------|----------------|---|
| পয়ঃনিষ্কাশন | বন্যা | রাঞ্জুনিয়া উপজেলায় বন্যা হলে পয়ঃনিষ্কাশন ব্যবস্থা খুবই খারাপ রূপ ধারণ করে থাকে। মাঠ পর্যায়ের তথ্য মতে প্রায় কাঁচা পায়খানা গুলো বেশী পরিমাণে ক্ষতিগ্রস্ত হয়ে থাকে বিশেষ করে মরিয়ম নগর, সরঠাটা, শিলক, পদুয়া ও চন্দ্রঘোনা ইউনিয়নগুলোতে বন্যার সময়ে বেশী ক্ষতিগ্রস্ত হয়ে থাকে। |
| মৎস্য সম্পদ | জলাবদ্ধতা | রাঞ্জুনিয়া উপজেলাটি কর্ণফুলী ও ইছামতি নদীর নিকটবর্তী হওয়ায় এবং বর্ষা মৌসুমে পাহাড়ী ঢলের কারণে ব্যাপকভাবে জলাবদ্ধতা সৃষ্টি হয়ে থাকে। জলাবদ্ধতার ফলে রাজানগর ইউনিয়নে প্রায় ৯০ টি পুকুর জলাবদ্ধতায় ক্ষতি করে থাকে। মরিয়মনগর ইউনিয়নে প্রায় ১০০ টি পুকুর জলাবদ্ধতায় ক্ষতি করে থাকে। সরঠাটা ইউনিয়নে প্রায় ৪৬ টি পুকুর জলাবদ্ধতায় ক্ষতি করে থাকে। শিলক ইউনিয়নে প্রায় ৭০ টি পুকুর জলাবদ্ধতায় ক্ষতি করে থাকে। পদুয়া ইউনিয়নে প্রায় ৬৮ টি পুকুর জলাবদ্ধতায় ক্ষতি করে থাকে। চন্দ্রঘোনা ইউনিয়নে প্রায় ১০০ টি পুকুর জলাবদ্ধতায় ক্ষতি করে থাকে। কোদালা ইউনিয়নে প্রায় ৯০ টি পুকুর জলাবদ্ধতায় ক্ষতি করে থাকে। পারুয়া ইউনিয়নে প্রায় ১০০ টি পুকুর জলাবদ্ধতায় প্রত্যক্ষ বা পরোক্ষভাবে ক্ষতি করে থাকে। |
| কৃষি | জলাবদ্ধতা | রাঞ্জুনিয়া উপজেলাটি কর্ণফুলী ও ইছামতি নদীর নিকটবর্তী হওয়ায় এবং বর্ষা মৌসুমে পাহাড়ী ঢলের কারণে ব্যাপকভাবে জলাবদ্ধতা সৃষ্টি করে থাকে। জলাবদ্ধতা সৃষ্টির ফলে রাজানগর ইউনিয়নে প্রায় ১০০ একর ফসলী জমির ফসল ক্ষতিগ্রস্ত হয়ে থাকে। মরিয়মনগর ইউনিয়নে প্রায় ১০৫ একর জমির ফসল ক্ষতি হয়ে থাকে। পারুয়া ইউনিয়নে প্রায় ১৩০ একর জমির ফসল জলাবদ্ধতায় ক্ষতি হয়ে থাকে। সরফাটা ইউনিয়নে মোট প্রায় ১১০ একর জমির ফসল জলাবদ্ধতায় ক্ষতি হয়ে থাকে। শিলক ইউনিয়নে প্রায় ১৪০ একর জমির ফসল জলাবদ্ধতায় ক্ষতি হয়ে থাকে। পদুয়া ইউনিয়নে প্রায় ১৪৫ একর জমির ফসল ক্ষতি হয়ে থাকে। চন্দ্রঘোনা ইউনিয়নে প্রায় ১০০ একর জমির ফসল জলাবদ্ধতায় ক্ষতি হয়ে থাকে। কোদালা ইউনিয়নে প্রায় ১২০ একর জমির ফসল জলাবদ্ধতায় প্রত্যক্ষ বা পরোক্ষভাবে ক্ষতি হয়ে থাকে। জলাবদ্ধতা নিরসনে প্রয়োজনীয় পদক্ষেপ গ্রহন করে ভবিষ্যতে এ অবস্থা থেকে উত্তরণের জন্য পরিকল্পনা হাতে নেওয়া জরুরী। |
| স্বাস্থ্য | জলাবদ্ধতা | রাঞ্জুনিয়া উপজেলায় অতিবৃষ্টি হলে জলাবদ্ধতা সৃষ্টি হয়ে খুবই খারাপ রূপ ধারণ করে থাকে। মাঠ পর্যায়ের তথ্য মতে জলাবদ্ধতার কারণে স্বাস্থ্যক্ষেত্রে বেশী পরিমাণে ক্ষতিগ্রস্ত হয়ে থাকে বিশেষ করে মরিয়ম নগর, সরঠাটা, শিলক, পদুয়া ও চন্দ্রঘোনা ইউনিয়নগুলোতে বন্যার সময়ে বেশী ক্ষতিগ্রস্ত হয়ে থাকে। |
| পয়ঃনিষ্কাশন | জলাবদ্ধতা | রাঞ্জুনিয়া উপজেলাতে জলাবদ্ধতার কারণে ইউনিয়নের স্বাস্থ্য সেবার কেন্দ্রগুলো প্রত্যক্ষ বা পরোক্ষভাবে ক্ষতি সাধিত হয়। জলাবদ্ধতা হলে মরিয়ম নগর, পারুয়া, পোমরা, সরফাটা, শিলক, পদুয়া, চন্দ্রঘোনা, কোদালা ও লালানগর ইউনিয়নে পানি বাহিত রোগ হয়ে মানব দেহের বিভিন্ন ক্ষতি সাধন করে থাকে। |
| কৃষি | কাল বৈশাখী ঝড় | রাঞ্জুনিয়া উপজেলায় প্রায় প্রতি বছর কাল বৈশাখী ঝড়ে অনেক ক্ষতি হয়ে থাকে। কাল বৈশাখী ঝড়ে হোছনাবাদা ইউনিয়নে প্রায় ৩০৬ একর জমির আমন, বোরো, আউষ ধান ও তরিতরকারী চাষের ব্যাপকভাবে ক্ষতি হয়ে থাকে। স্বানির্ভর রাঞ্জুনিয়া ইউনিয়নে প্রায় ২০০ একর জমির আমন, বোরো, আউষ ধান ও তরিতরকারী চাষের ব্যাপকভাবে ক্ষতি সাধন করে থাকে। মরিয়ম নগর ইউনিয়নে প্রায় ২০০ একর জমির আমন, বোরো, আউষ ধান ও তরিতরকারী চাষের ক্ষতি করে থাকে। পারুয়া ইউনিয়নে প্রায় ২৭০ একর জমির আমন, বোরো, আউষ ধান ও তরিতরকারী চাষের ক্ষতি সাধন করে থাকে। পোমরা ইউনিয়নে প্রায় ১২০ একর জমির আমন, বোরো, আউষ ধান ও তরিতরকারী চাষের ক্ষতি করে থাকে। বেতাগী ইউনিয়নে প্রায় ১৬০ একর জমির আমন, বোরো, আউষ ধান ও তরিতরকারী চাষের ক্ষতি সাধন করে থাকে। সরফাটা ইউনিয়নে প্রায় ১৯০ একর জমির আমন, বোরো, আউষ ধান ও তরিতরকারী চাষের ক্ষতি করে থাকে। শিলক ইউনিয়নে প্রায় ১০০ একর জমির আমন, বোরো, আউষ ধান ও তরিতরকারী চাষের ব্যাপকভাবে ক্ষতি হয়ে থাকে। পদুয়া ইউনিয়নে প্রায় ১১০ একর জমির আমন, বোরো, আউষ ধান ও তরিতরকারী চাষের ব্যাপকভাবে ক্ষতি সাধন করে থাকে। চন্দ্রঘোনা ইউনিয়নে প্রায় ১৩০ একর জমির আমন, বোরো, আউষ ধান ও রবিশস্যসহ তরিতরকারী চাষের ব্যাপকভাবে ক্ষতি সাধন করে থাকে। কোদালা ইউনিয়নে প্রায় ১৪০ একর জমির আমন, বোরো, আউষ ধান ও রবিশস্যসহ তরিতরকারী চাষের ক্ষতি হয়ে থাকে। ইসলামপুর ইউনিয়নে প্রায় ১৫০ একর জমির আমন, বোরো, আউষ ধান ও রবিশস্যসহ তরিতরকারী চাষের ক্ষতি করে থাকে। দক্ষিণ রাজা নগর ইউনিয়নে প্রায় ১১০ একর জমির আমন, বোরো, আউষ ধান ও রবিশস্যসহ তরিতরকারী চাষের ক্ষতি করে থাকে ও লালা নগর ইউনিয়নে প্রায় ১২০ একর জমির আমন, বোরো, আউষ ধান ও রবিশস্যসহ তরিতরকারী চাষের ক্ষতি করে থাকে। |
| অবকাঠামো | কাল বৈশাখী | রাঞ্জুনিয়া উপজেলাতে কাল বৈশাখী হলে প্রায় ইউনিয়নের ঘরবাড়ী, শিক্ষা প্রতিষ্ঠান, গাছপালা, রাস্তাঘাট, হাটবাজার, স্বাস্থ্য সেবা কেন্দ্রগুলো প্রত্যক্ষ বা পরোক্ষভাবে ক্ষতি সাধিত হয়। |

| খাতসমূহ | আপদ | বর্ণনা |
|-----------|----------------|--|
| | ঝড় | |
| কৃষি | নদী ভাঙ্গান | রাঙ্গুনিয়া উপজেলায় কর্ণফুলী ও ইছামতি নদী প্রবাহিত হওয়ায় বর্ষা মৌসুমে কিছু ইউনিয়ন যেমন, মরিয়ম নগর ইউনিয়নে প্রায় ১৩০ জমির ফসল ও জমি নদী গর্ভে বিলীন হয়ে যায়। পারুয়া ইউনিয়নে প্রায় ১০০ জমির ফসল ও জমি নদী গর্ভে বিলীন হয়ে যায়। সরফভাটা ইউনিয়নে প্রায় ১৭০ জমির ফসল ও জমি নদী গর্ভে বিলীন হয়ে যায়। শিলক ইউনিয়নে প্রায় ১২০ জমির ফসল ও জমি নদী গর্ভে বিলীন হয়ে যায়। পদুয়া ইউনিয়নে প্রায় ১৪০ জমির ফসল ও জমি নদী গর্ভে বিলীন হয়ে যায়। চন্দ্রঘোনা ইউনিয়নে ইউনিয়নে প্রায় ১১৫ জমির ফসল ও জমি নদী গর্ভে বিলীন হয়ে যায় ও কোদালা ইউনিয়নে ইউনিয়নে প্রায় ১০০ জমির ফসল ও জমি নদী গর্ভে বিলীন হয়ে যাওয়ার সম্ভাবনা রয়েছে। |
| মৎস সম্পদ | নদী ভাঙ্গান | রাঙ্গুনিয়া উপজেলায় প্রায় প্রতি বর্ষা মৌসুমে নদী ভাঙ্গান হয়ে থাকে। নদী ভাঙ্গান হলে মৎস্যখাতের ব্যাপক ভাবে ক্ষতি হয়ে থাকে। নদী ভাঙ্গান হলে মরিয়ম নগর ইউনিয়নে প্রায় ১০৮ জন মৎস্যজীবী নদী ভাঙ্গানে ক্ষতিগ্রস্ত হয়ে থাকে। পোমরা ইউনিয়নে প্রায় ১৩০ জন মৎস্যজীবী নদী ভাঙ্গানের কবলে ক্ষতির স্বীকার হয়ে থাকে। সরফভাটা ইউনিয়নে প্রায় ১৪০ জন মৎস্যজীবী বন্যায় ক্ষতিগ্রস্ত হয়ে থাকে। শিলক ইউনিয়নে প্রায় ১৯০ জন মৎস্যজীবী নদী ভাঙ্গানে ক্ষতিগ্রস্ত হয়ে থাকে। চন্দ্রঘোনা ইউনিয়নে প্রায় ১০০ জন মৎস্যজীবী নদী ভাঙ্গানে ক্ষতির সম্মুখীন হয়ে থাকে। কোদালা ইউনিয়নে প্রায় ১০৫ জন মৎস্যজীবী নদী ভাঙ্গানের ক্ষতির স্বীকার হয়ে থাকে ও লালানগর ইউনিয়নে প্রায় ৯৫ জন মৎস্যজীবী নদী ভাঙ্গানের কবলে প্রত্যক্ষ বা পরোক্ষভাবে ক্ষতির সম্মুখীন হয়ে থাকে। |
| কৃষি | শিলা বৃষ্টি | রাঙ্গুনিয়া উপজেলায় প্রায় প্রতি বছরই শিলা বৃষ্টি হয়ে থাকে। ২০১২ সালের মত শিলা বৃষ্টি হলে রাজানগর ইউনিয়নে প্রায় ৬০ একর জমির ফসল ক্ষতি হয়। হোছনাবাদ ইউনিয়নে প্রায় ৬৫ একর জমির ফসল ক্ষতি হয়। মরিয়মনগর ইউনিয়নে প্রায় ৭৫ একর জমির ফসল শিলা বৃষ্টিতে ক্ষতি হয়। পারুয়া ইউনিয়নে প্রায় ৬০ একর জমির ফসল শিলা বৃষ্টিতে ক্ষতি হয়। পোমরা ইউনিয়নে প্রায় ৬১ একর জমির ফসল ক্ষতি হতে পারে। বেতাগী ইউনিয়নে প্রায় ৪০ একর জমির ফসল ক্ষতি হয়। সরফভাটা ইউনিয়নে প্রায় ৮০ একর জমির ফসল শিলা বৃষ্টিতে ক্ষতি হয়। পদুয়া ইউনিয়নে প্রায় ৬০ একর জমির ফসল শিলা বৃষ্টিতে ক্ষতি হয়। চন্দ্রঘোনা ইউনিয়নে প্রায় ৭৩ একর জমির ফসল শিলা বৃষ্টিতে ক্ষতি হয়। কোদালা ইউনিয়নে প্রায় ৫৩ একর জমির ফসল শিলা বৃষ্টিতে ক্ষতি হয়। লালানগর ইউনিয়নে প্রায় ৬০ একর জমির ফসল শিলা বৃষ্টিতে ক্ষতি হয়। শিলা বৃষ্টি প্রশমনে প্রয়োজনীয় পদক্ষেপ গ্রহন করা না হলে কৃষি খাতে সোনালী ফসলের উপর বিরূপ প্রভাব পড়বে। |

২.১৩ জলবায়ু পরিবর্তন এবং তার সম্ভাব্য প্রভাবঃ

| খাত সমূহ | আপদ | বর্ণনা |
|-------------|----------------|--|
| কৃষি | পাহাড়ী ঢল | রাঙ্গুনিয়া উপজেলায় প্রায় প্রতি বছর পাহাড়ী ঢল হয়ে থাকে। পাহাড়ী ঢল হলে এই উপজেলায় কৃষি ফসলের ব্যাপক পরিমাণে ক্ষতি হয়ে থাকে। বর্ষা মৌসুমে পাহাড়ী ঢলে প্রায় প্রতি বছর প্রায় ৫৮০০ একর ফসলী জমির ফসল ক্ষতি হয়ে থাকে। |
| কৃষি | বন্যা | রাঙ্গুনিয়া উপজেলায় প্রতি বছরেই বন্যা হয়ে থাকে। এই উপজেলায় প্রায় সকল ইউনিয়নে বন্যায় ক্ষতি করে থাকে। বর্ষা মৌসুমে বন্যার ব্যাপকতা বেড়ে যাচ্ছে। বন্যা হলে রাঙ্গুনিয়া উপজেলায় প্রায় ৬০০০ একর ফসলী জমি প্লাবিত হয়ে প্রত্যক্ষ বা পরোক্ষভাবে ক্ষতি হয়ে থাকে। |
| কৃষি | জলাবদ্ধতা | রাঙ্গুনিয়া উপজেলাটি কর্ণফুলী ও ইছামতি নদীর নিকটবর্তী হওয়ায় এবং বর্ষা মৌসুমে পাহাড়ী ঢলের কারণে ব্যাপকভাবে জলাবদ্ধতা সৃষ্টি হয়ে থাকে। ফলে এই উপজেলায় জলাবদ্ধতায় প্রায় ৪৫৭৫ একর জমির ফসল প্রত্যক্ষ বা পরোক্ষভাবে ক্ষতি হয়ে থাকে। |
| কৃষি | কাল বৈশাখী ঝড় | রাঙ্গুনিয়া উপজেলায় প্রায় প্রতি বছর কাল বৈশাখী ঝড়ে অনেক ক্ষতি হয়ে থাকে। কাল বৈশাখী ঝড়ে এই উপজেলায় প্রায় ৪৫০০ একর জমির ফসল প্রত্যক্ষ বা পরোক্ষ ভাবে ক্ষয়-ক্ষতি করে থাকে। |
| কৃষি | নদী ভাঙ্গন | রাঙ্গুনিয়া উপজেলায় কর্ণফুলী ও ইছামতি নদীর নিকটবর্তী হওয়ার বর্ষা মৌসুমে প্রায় প্রতি বছরই ভাঙ্গন দেখা দেয়। এই উপজেলায় কিছু ইউনিয়ন যেমন, মরিয়ম নগর, সরফাটা, শিলক, পদুয়া ও কোদালা ইউনিয়নগুলোতে বেশী পরিমাণে বর্ষা মৌসুমে নদী ভাঙ্গন দেখা যায়। এ এলাকায় নদী ভাঙ্গনে প্রায় ৭০০-৯০০ একর ফসলী জমি নদী ভাঙ্গনে ক্ষতি হয় এবং নদী ভাঙ্গনে প্রায় ৩২০ একর নদী গর্ভে বিলীন হয়ে যায়। |
| কৃষি | শিলা বৃষ্টি | জলবায়ু পরিবর্তনের ফলে রাঙ্গুনিয়া উপজেলায় প্রায় প্রতি বছর শিলা বৃষ্টি হয়ে থাকে। এই উপজেলায় প্রায় সকল ইউনিয়নেই শিলা বৃষ্টিতে ক্ষতি হয়ে থাকে। ২০১২ সালের মত শিলা বৃষ্টি প্রায় ৫০০-৬০০ একর ফসলী জমির ফসলের আংশিক বা সম্পূর্ণভাবে ক্ষতি হতে পারে। ভবিষ্যতে জমিগুলোতে দুর্যোগ সহনশীল ফসলের চাষাবাদ করলে ক্ষতির পরিমাণ কিছুটা হ্রাস পাবে। |
| মৎস্য সম্পদ | বন্যা | রাঙ্গুনিয়া উপজেলায় ১৯৯১ সালের মত বন্যা হলে এই উপজেলায় প্রায় ১০৮০ পুকুরের মাছ ভেসে যায় এবং এর সাথে জরিত প্রায় ১৩৩৬ জন মৎস্যজীবী লোক প্রত্যক্ষ বা পরোক্ষভাবে ক্ষতি গ্রস্ত হয়ে থাকে। |
| মৎস্য সম্পদ | জলাবদ্ধতা | রাঙ্গুনিয়া উপজেলাটি কর্ণফুলী ও ইছামতি নদীর নিকটবর্তী হওয়ায় এবং বর্ষা মৌসুমে পাহাড়ী ঢলের কারণে ব্যাপকভাবে জলাবদ্ধতা সৃষ্টি হয়ে থাকে। জলাবদ্ধতা সৃষ্টির ফলে প্রায় ৮৭৩ টি পুকুরের মাছ ভেসে যায় ফলে মৎস্যজীবী লোকেদের জীবন ধারণ করা কষ্ট সাধ্য হয়ে পড়ে। |
| মৎস্য সম্পদ | নদী ভাঙ্গন | রাঙ্গুনিয়া উপজেলায় প্রায় প্রতি বর্ষা মৌসুমে নদী ভাঙ্গন হয়ে থাকে। নদী ভাঙ্গন হলে মৎস্যখাতের ব্যাপক ভাবে ক্ষতি হয়ে থাকে। এই উপজেলায় নদী ভাঙ্গনে প্রায় ৩০০০ জন মৎস্যজীবী নদী ভাঙ্গনে প্রত্যক্ষ বা পরোক্ষভাবে ক্ষতিগ্রস্ত হয়ে থাকে। |
| স্বাস্থ্য | বন্যা | রাঙ্গুনিয়া উপজেলায় বন্যা হলে পানি বাহিত রোগ হয়ে মানব দেহের ক্ষতি সাধন করে থাকে। বন্যা হলে প্রায় ১০ টি স্বাস্থ্য কেন্দ্রে প্রত্যক্ষ বা পরোক্ষভাবে ক্ষতি হয়। |

তৃতীয় অধ্যায়ঃ দুর্যোগ ঝুঁকি হ্রাস

৩.১ ঝুঁকির কারণ সমূহ চিহ্নিতকরণঃ

| ঝুঁকির বর্ণনা | কারণ | | |
|---|---|--|---|
| | তাৎক্ষনিক | মাধ্যমিক | চূড়ান্ত |
| <p>খাতঃ কৃষি</p> <p>আপদঃ পাহাড়ী ঢল</p> <p>রাঞ্জুনিয়া উপজেলায় প্রায় প্রতি বছর পাহাড়ী ঢল হয়ে থাকে। পাহাড়ী ঢল হলে এই উপজেলায় কৃষি ফসলের ব্যাপক পরিমাণে ক্ষতি হয়ে থাকে। বর্ষা মৌসুমে পাহাড়ী ঢলে প্রায় প্রতি বছর প্রায় ৫৮০০ একর ফসলী জমির ফসল ক্ষতি হয়ে থাকে।</p> | <p>ফসলী জমি গুলো পাহাড় ঘেসে হওয়া</p> <p>→ পাহাড়ী ঢল সম্পর্কে এলাকাসী সচেতন না থাকা</p> <p>→ পাহাড় ধ্বংসে যাওয়া সম্পর্কে এলাকাসী সচেতন না হওয়া</p> <p>→ পাহাড় থেকে বেশী বেশী গাছ কাটা</p> | <p>পানি সহনশীল ফসলের চাষাবাদ না থাকা</p> <p>→ কৃষকদের প্রশিক্ষণ না থাকা</p> <p>→ পাহাড়ে সরকারী/বেসরকারীভাবে বেশী বেশী গাছ লাগানোর ব্যবস্থা করা</p> | <p>পানি সহনশীল ফসলের চাষাবাদ করা</p> <p>→ কৃষকদের কে প্রশিক্ষণের ব্যবস্থা করা</p> <p>→ পাহাড় কাটা সম্পর্কে সরকারী নীতিমালা প্রনয়ন ও বাস্তবায়ন প্রয়োজন</p> |
| <p>খাতঃ কৃষি</p> <p>আপদঃ বন্যা</p> <p>রাঞ্জুনিয়া উপজেলায় প্রতি বছরেই বন্যা হয়ে থাকে। রাঞ্জুনিয়া উপজেলায় প্রায় সকল ইউনিয়নে বন্যা হয়ে থাকে। বন্যায় প্রায় ৪৫০০ একর ফসলি জমি প্লাবিত হয়। কর্ণফুলী ও ইছামতি নদীর নাব্যতা দিন দিন কমে যাওয়া এবং উপজেলা রক্ষা বাঁধ বা বেড়ি বাঁধ এর উচ্চতা কম হওয়ায় বর্ষা মৌসুমে বন্যার ব্যাপকতা বেড়ে যাচ্ছে। ভবিষ্যতে এভাবে চলতে থাকলে উপরে উল্লেখিত ক্ষয়-ক্ষতির পরিমাণ বেড়ে যাবে।</p> | <p>→ দ্রুত পানি নিষ্কাশনের ব্যবস্থা করতে না পারার কারণে</p> <p>→ বন্যার সতর্ক বার্তা সময় মত না পৌঁছানোর কারণে।</p> <p>→ নদীর লবণ পানি এলাকার খালগুলো দিয়ে সরাসরি জমিতে প্রবেশ করার কারণে।</p> | <p>→ জোয়ার ভাটার কারণে লবণ পানি এলাকায় প্রবেশ করে।</p> <p>→ লবণ পানি নিয়ন্ত্রণের ব্যবস্থা না থাকা</p> <p>→ প্রয়োজন মোতাবেক নদী ও খালের সংযোগ স্থলে স্লুইসগেট না থাকা</p> | <p>→ পানি উন্নয়ন বোর্ডের সঠিক পদক্ষেপ না থাকা</p> <p>→ চাহিদা অনুযায়ী দাতা গোষ্ঠির সহযোগিতা কম</p> <p>→ এলাকার জনগন অসচেতন হওয়া</p> |
| <p>খাতঃ কৃষি</p> <p>আপদঃ জলাবদ্ধতা</p> <p>রাঞ্জুনিয়া উপজেলাটি কর্ণফুলী ও ইছামতি নদীর নিকটবর্তী হওয়ায় এবং বর্ষা মৌসুমে পাহাড়ী ঢলের কারণে ব্যাপকভাবে জলাবদ্ধতা সৃষ্টি হয়ে থাকে। ফলে এই উপজেলায় জলাবদ্ধতায় প্রায় ১৯৭৫ একর জমির ফসল প্রত্যক্ষ বা পরোক্ষভাবে ক্ষতি হয়ে থাকে।</p> | <p>১. কৃষি জমি নীচু অঞ্চলে হওয়া</p> <p>২. দ্রুত পানি নিষ্কাশনের ব্যবস্থা না করা</p> | <p>১. দুর্যোগ সহনশীল ধানের জাত উদ্ভাবন না করা</p> | <p>১. পানি উন্নয়ন বোর্ডের সঠিক পদক্ষেপ না থাকা</p> <p>২. দাতা গোষ্ঠির সহযোগিতা কম থাকা।</p> |

| | | | |
|---|--|--|---|
| <p>খাতঃ কৃষি আপদঃ কাল বৈশাখী ঝড় রাঙ্গুনিয়া উপজেলায় প্রায় প্রতি বছর কাল বৈশাখী ঝড়ে অনেক ক্ষতি হয়ে থাকে। কাল বৈশাখী ঝড়ে এই উপজেলায় প্রায় ৬৯০২ একর জমির ফসল ক্ষয়-ক্ষতি করে থাকে।</p> | <p>১. বায়ুমন্ডলে তাপমাত্রা বৃদ্ধি ২. গ্রীন হাইজ ইফেক্টের ফলে ৩. প্রাকৃতিক ভারসাম্য নষ্ট হওয়া ৪. জলবায়ু পরিবর্তনের কারণে</p> | <p>১. কালবৈশাখীর পূর্বাভাস না পাওয়ার কারণে ২. পর্যাপ্ত পরিমাণে গাছপালা না থাকা ৩. সামাজিক বনায়নের পরিল্পনা না থাকা</p> | <p>১. কৃষি অধিদপ্তরের সুদৃষ্টি না থাকা ২. কৃষি গবেষণা কেন্দ্র না থাকায় ৩. কৃষকদের প্রশিক্ষণের অভাব ৪. সরকারিভাবে আপদ ও ঝুঁকি ভিত্তিক নীতিমালার অভাব।</p> |
| <p>খাতঃ কৃষি আপদঃ নদী ভাঙ্গন রাঙ্গুনিয়া উপজেলায় প্রায় প্রতি বর্ষা মৌসুমে নদী ভাঙ্গন হয়ে থাকে। নদী ভাঙ্গন হলে মৎস্যখাতের ব্যাপক ভাবে ক্ষতি হয়ে থাকে। এই উপজেলায় নদী ভাঙ্গনে প্রায় ৫৬০০ একর জমি নদী ভাঙ্গনে প্রত্যক্ষ বা পরোক্ষভাবে ক্ষতিগ্রস্ত হয়ে থাকে।</p> | <p>১. নদীতে পানির চাপ বৃদ্ধি পাওয়া ২. নদীর পাড়ে গাছ না থাকা</p> | <p>১. নদীর নাব্যতা হ্রাস পাওয়ায় ২. পলিমাটি পড়ে গভীরতা কমে যাওয়া</p> | <p>১. পানি উন্নয়ন বোর্ডের সহযোগীতার অভাব ২. সরকারীভাবে নদী ভাঙ্গন রোধে কোন উদ্যোগ না নেওয়া।</p> |
| <p>খাতঃ কৃষি আপদঃ শিলা বৃষ্টি রাঙ্গুনিয়া উপজেলায় সকল ইউনিয়নে প্রতি বছরই শিলা বৃষ্টি হয়ে থাকে। শিলা বৃষ্টিতে প্রায় ৪৫০০ একর ফসলি ক্ষতি হয়।</p> | <p>→ এলাকার ফসলী জমি নীচু হওয়া → এলাকার খাল ও ছড়া ভরাট হওয়ার কারণে → প্রাকৃতিক ভারসাম্য নষ্ট হওয়া</p> | <p>→ বেড়িবীধ এর পাড় উচু কম হওয়া → পানি নিষ্কাশনের ব্যবস্থা না থাকা → কিছু সুইসগেট/কালভাট নষ্ট থাকা</p> | <p>→ কৃষি অধিদপ্তরের সুদৃষ্টি না থাকা → কৃষি গবেষণা কেন্দ্র পর্যাপ্ত না থাকা</p> |
| <p>খাতঃ মৎস্য সম্পদ আপদঃ বন্যা রাঙ্গুনিয়া উপজেলায় ১৯৯১ সালের মত বন্যা হলে এই উপজেলায় প্রায় ১২৪২ পুকুরের মাছ ভেসে যায় এবং এর সাথে জরিত প্রায় ১৩৩৬ জন মৎস্যজীবী লোক প্রত্যক্ষ বা পরোক্ষভাবে ক্ষতিগ্রস্ত হয়ে থাকে।</p> | <p>১. নদীর পাড়ে গাছ না থাকা ২. বেড়িবীধ গুলো দুর্বল হওয়া ৩. নদীতে পানির চাপ বৃদ্ধি পাওয়া</p> | <p>১. নদীর নাব্যতা হ্রাস পাওয়ায় ২. পলিমাটি পড়ে গভীরতা কমে যাওয়া</p> | <p>১. পানি উন্নয়ন বোর্ডের সহযোগীতার অভাব ২. সরকারীভাবে নদী ভাঙ্গন রোধে কোন উদ্যোগ না নেওয়া।</p> |
| <p>খাতঃ মৎস্য সম্পদ আপদঃ জলাবদ্ধতা রাঙ্গুনিয়া উপজেলাটি কর্ণফুলী ও ইছামতি নদীর নিকটবর্তী হওয়ায় এবং বর্ষা মৌসুমে পাহাড়ী ঢলের কারণে ব্যাপকভাবে জলাবদ্ধতা সৃষ্টি হয়ে থাকে। জলাবদ্ধতা সৃষ্টির ফলে প্রায় ১৪১৫ টি পুকুরের মধ্যে প্রায় ৮৭৩ টি পুকুরের মাছ ভেসে যায় ফলে মৎস্যজীবী লোকদের জীবন ধারণ করা কষ্ট সাধ্য হয়ে পড়ে।</p> | <p>১. মৎস্য চাষীরা এ ব্যাপারে সচেতন না হওয়া</p> | <p>১. মৎস্য সম্পদ সংরক্ষণে পরামর্শ কেন্দ্র প্রয়োজনীয় সংখ্যক না থাকা</p> | <p>১. জেলা মৎস্য অধিদপ্তরের কোন পদক্ষেপ নেওয়া</p> |
| <p>খাতঃ মৎস্য সম্পদ আপদঃ নদী ভাঙ্গন রাঙ্গুনিয়া উপজেলায় প্রায় প্রতি বর্ষা মৌসুমে নদী ভাঙ্গন হয়ে থাকে। নদী ভাঙ্গন হলে মৎস্যখাতের ব্যাপক ভাবে ক্ষতি হয়ে থাকে। এই উপজেলায় নদী ভাঙ্গনে প্রায় ২৪৫৮০ টি পরিবারের ৬৭০০ জন মৎস্য জীবির মধ্যে প্রায় ২৬০৮</p> | <p>১. পুকুর গুলো নদী সংলগ্ন হওয়ার কারণ ২. পুকুর পাড় শক্ত ও উঁচু না করা</p> | <p>১. বেড়িবীধ মজবুত করে তৈরী না করা ২. মৎস্য চাষীরা এ ব্যাপারে সচেতন না হওয়া</p> | <p>১. মৎস্য অধিদপ্তরের সুদৃষ্টির অভাব ২. সরকারীভাবে নদী ভাঙ্গন রোধে কোন উদ্যোগ না নেওয়া</p> |

| | | | |
|--|--|---|---|
| জন মৎস্যজীবী নদী ভাঙানে প্রত্যক্ষ বা পরোক্ষভাবে ক্ষতিগ্রস্থ হয়ে থাকে। | | | |
| <p>খাতঃ অবকাঠামো আপদঃ বন্যা রাঙ্গুনিয়া উপজেলাতে বন্যা হলে উক্ত ইউনিয়নের স্বাস্থ্য সেবার কেন্দ্র, ঘরবাড়ী, শিক্ষা প্রতিষ্ঠান, গাছপালা প্রত্যক্ষ বা পরোক্ষভাবে ক্ষতি সাধিত হয়। বন্যা হলে মরিয়ম নগর, পারুয়া, পোমরা, সরফাটা, শিলক, পদুয়া, চন্দ্রঘোনা, কোদালা ও লালানগর ইউনিয়নে বেশী পরিমাণে ক্ষতি সাধন করে থাকে।</p> | <p>১. রাস্তাঘাট শক্ত করে তৈরী না করার কারণ ২. দূত পানি নিষ্কাশনের ব্যবস্থা না করা</p> | <p>১. নদীর নাব্যতা হ্রাস পাওয়ায় ২. পলিমাটি পড়ে গভীরতা কমে যাওয়া</p> | <p>১. সরকারিভাবে খাল ও নদী পূর্ণ: খনের কোন উদ্যোগ না থাকা</p> |
| <p>খাতঃ স্বাস্থ্য আপদঃ বন্যা রাঙ্গুনিয়া উপজেলায় বন্যা হলে পানি বাহিত রোগ হয়ে মানব দেহের ক্ষতি সাধন করে থাকে। বন্যা হলে প্রায় ১০ টি স্বাস্থ্য কেন্দ্রে প্রত্যক্ষ বা পরোক্ষভাবে ক্ষতি হয়।</p> | <p>১. এলাকার জনগণ স্বাস্থ্য সম্পর্কে সচেতন নয়</p> | <p>১. পর্যাপ্ত স্বাস্থ্য সেবা কেন্দ্র না থাকা</p> | <p>১. সরকারী পদক্ষেপের অভাব ২. জনস্বাস্থ্য প্রকৌশলীর সুদৃষ্টি না থাকা</p> |
| <p>খাতঃ পয়ঃনিষ্কাশন আপদঃ বন্যা রাঙ্গুনিয়া উপজেলায় একটি দুর্যোগ প্রবন উপজেলা হিসাবে পরিচিত। তাই এই উপজেলায় বন্যা হলে পয়ঃনিষ্কাশন ব্যবস্থা খুবই খারাপ হয়ে পড়ে ফলে বিভিন্ন ধরণের রোগ সৃষ্টি হয়ে থাকে। এই উপজেলায় মোট পায়খানার সংখ্যা ৭৬৮৩১ টি এর মধ্যে পাকা পায়খানা ৪৭৮০১ টি এবং কাঁচা পায়খানা ২৯০২০ টি। কিন্তু বন্যার সময় কাঁচা পায়খানাগুলো প্রত্যক্ষ বা পরোক্ষভাবে ক্ষতিগ্রস্থ হয়ে থাকে।</p> | <p>১. স্বাস্থ্য সম্মত পায়খানা ব্যবহার না করা ২. বন্যা লেভেলের উপরে পায়খানা স্থাপন না করা</p> | <p>১. লোকজন স্বাস্থ্য সম্পর্কে সচেতন নয় ২.</p> | <p>১. জনস্বাস্থ্য প্রকৌশলীর সুদৃষ্টির অভাব</p> |

৩.২ ঝুঁকি নিরসনের উপায় চিহ্নিতকরণঃ

| আপদ ও ঝুঁকি সমূহ | ঝুঁকি নিরসনের সম্ভাব্য উপায় | | |
|---|--|---|---|
| | স্বল্পমেয়াদি | মধ্যমেয়াদি | দীর্ঘমেয়াদি |
| <p>খাতঃ কৃষি আপদঃ বন্যাঃ</p> <p>রাঞ্জুনিয়া উপজেলায় প্রতি বছরেই বন্যা হয়ে থাকে। রাঞ্জুনিয়া উপজেলায় প্রায় সকল ইউনিয়নে বন্যা হয়ে থাকে। বন্যায় প্রায় ৪৫০০ একর ফসলি জমি প্লাবিত হয়। কর্ণফুলী ও ইছামতি নদীর নাব্যতা দিন দিন কমে যাওয়া এবং উপজেলা রক্ষা বাঁধ বা বেড়ি বাঁধ এর উচ্চতা কম হওয়ায় বর্ষা মৌসুমে বন্যার ব্যাপকতা বেড়ে যাচ্ছে। ভবিষ্যতে এভাবে চলতে থাকলে উপরে উল্লিখিত ক্ষয়-ক্ষতির পরিমাণ বেড়ে যাবে।</p> | <ul style="list-style-type: none"> * দ্রুত পানি নিষ্কাশনের ব্যবস্থা করতে হবে * বন্যার সতকবার্তা সময়মত পৌঁছানোর ব্যবস্থা করতে হবে * পরিকল্পিতভাবে মৎস্য চাষ করতে হবে * নদীর লবণ পানি এলাকার খালগুলো দিয়ে সরাসরি জমিতে প্রবেশ না করার জন্য ব্যবস্থা করতে হবে | <ul style="list-style-type: none"> * জোয়ার ভাটার সময় লবণ পানি জমিতে না যাওয়ার জন্য বাঁধ উচু করতে হবে * লবণ পানি নিয়ন্ত্রনের ব্যবস্থা করতে হবে * প্রয়োজন মোতাবেক নদী ও খালের সংযোগ স্থলে স্লুইস গেইট স্থাপন করতে হবে | <ul style="list-style-type: none"> * পানি উন্নয়ন বোর্ডের সঠিক পদক্ষেপ গ্রহণ করতে হবে * চাহিদা অনুযায়ী দাতা গোষ্ঠির সহযোগীতা বাড়াতে হবে * এলাকার জনগণ বেশী সচেতন হতে হবে |
| <p>খাতঃ কৃষি আপদঃ নদী ভাঙ্গন</p> <p>রাঞ্জুনিয়া উপজেলায় প্রায় প্রতি বর্ষা মৌসুমে নদী ভাঙ্গন হয়ে থাকে। নদী ভাঙ্গন হলে মৎস্যখাতের ব্যাপক ভাবে ক্ষতি হয়ে থাকে। এই উপজেলায় নদী ভাঙ্গনে প্রায় ৫৬০০ একর জমি নদী ভাঙ্গনে প্রত্যক্ষ বা পরোক্ষভাবে ক্ষতিগ্রস্ত হয়ে থাকে</p> | <ul style="list-style-type: none"> * বেড়ীবাঁধ গুলো মজবুত করা প্রয়োজন * প্রয়োজনে নতুন বেড়ীবাঁধ করতে হবে * নদীর পাড়ে গাছ লাগাতে হবে | <ul style="list-style-type: none"> * খালের নাব্যতা ফিরে পাওয়ার জন্য খননের ব্যবস্থা করতে হবে * নদী বা খালের পাড়ে বেশী বেশী গাছ লাগাতে হবে | <ul style="list-style-type: none"> * পানি উন্নয়ন বোর্ডের সহযোগীতা বাড়াতে হবে * সরকারীভাবে নদী ভাঙ্গন রোধে ব্যবস্থা গ্রহণ করতে হবে |
| <p>খাতঃ কৃষি আপদঃ কাল বৈশাখী ঝড়</p> <p>রাঞ্জুনিয়া উপজেলায় প্রায় প্রতি বছর কাল বৈশাখী ঝড়ে অনেক ক্ষতি হয়ে থাকে। কাল বৈশাখী ঝড়ে এই উপজেলায় প্রায় ৬৯০২ একর জমির ফসল ক্ষয়-ক্ষতি করে থাকে।</p> | <ul style="list-style-type: none"> * বায়ু দুর্ঘণ রোধে প্রয়োজনীয় ব্যবস্থা নিতে হবে * বেশী বেশী গাছ লাগিয়ে প্রাকৃতিক ভারসাম্য ঠিক রাখতে হবে | <ul style="list-style-type: none"> * পর্যাপ্ত পরিমাণে গাছপালা লাগানোর উদ্যোগ গ্রহণ করতে হবে * সামাজিক বনায়নের পরিচালনা গ্রহণ করতে হবে * কালবৈশাখী সহনশীল গাছপালা রোপন করতে হবে * কালবৈশাখীর সতর্কবার্তা জনগণের কাছে পৌঁছানোর ব্যবস্থা করতে হবে | <ul style="list-style-type: none"> * কৃষি অধিদপ্তরের আরো আন্তরিক হতে হবে * কৃষি গবেষণা কেন্দ্র পযাপ্ত করতে হবে * ইউনিয়ন দুর্যোগ ব্যবস্থাপনা কমিটির দায়িত্ব সঠিকভাবে পালন করতে হবে * কৃষকদের প্রশিক্ষণের ব্যবস্থা করতে হবে * সরকারিভাবে উপজেলা প্রশাসনের মাধ্যমে আপদ ও ঝুঁকি ভিত্তিক নীতিমালা বাস্তবায়ন করতে হবে |
| <p>খাতঃ কৃষি</p> | <ul style="list-style-type: none"> * পাহাড়ী ঢল সম্পকে | <ul style="list-style-type: none"> * পানি সহনশীল ফসলের | <ul style="list-style-type: none"> → উপজেলা পর্যায়ে কৃষি অফিসের |

| আপদ ও ঝুঁকি সমূহ | ঝুঁকি নিরসনের সম্ভাব্য উপায় | | |
|---|---|--|---|
| | স্বল্পমেয়াদি | মধ্যমেয়াদি | দীর্ঘমেয়াদি |
| <p>আপদঃ পাহাড়ী ঢল</p> <p>রাঞ্জুনিয়া উপজেলায় প্রায় প্রতি বছর পাহাড়ী ঢল হয়ে থাকে। পাহাড়ী ঢল হলে এই উপজেলায় কৃষি ফসলের ব্যাপক পরিমাণে ক্ষতি হয়ে থাকে। বর্ষা মৌসুমে পাহাড়ী ঢলে প্রায় প্রতি বছর প্রায় ৫৮০০ একর ফসলী জমির ফসল ক্ষতি হয়ে থাকে।</p> | <p>এলাকাসী কে সচেতন করতে হবে</p> <p>*পাহাড় ধসে যাওয়া সম্পর্কে এলাকাসী আরো বেশী সচেতন হতে হবে</p> <p>*পাহাড় থেকে চোরাই ভাবে গাছ কাটা বন্ধ করতে হবে</p> | <p>চাষাবাদ শুরু করতে হবে</p> <p>*কৃষকদের প্রশিক্ষণ দিতে হবে</p> <p>*পাহাড়ে সরকারী/বেসরকারীভাবে বেশী বেশী গাছ লাগানোর জন্য উদ্যোগ গ্রহণ করতে হবে</p> | <p>পদক্ষেপ গ্রহণ করতে হবে</p> <p>→ কৃষকদেরকে প্রশিক্ষণের জন্য সরকারী ভাবে ব্যবস্থা করতে হবে</p> <p>→ পাহাড় কাটা সম্পর্কে সরকারী নীতিমালা প্রণয়ন ও বাস্তবায়ন প্রয়োজন</p> |
| <p>খাতঃ অবকাঠামো</p> <p>আপদঃ বন্যা</p> <p>রাঞ্জুনিয়া উপজেলায় ১৯৮৮ সালের মত বন্যা হলে এলাকায় প্রায় ৪২ কিঃমিঃ কাঁচা রাস্তা, এইচবিবি প্রায় ৬৫ কিঃমিঃ, প্রায় ৮০৪০ টি পরিবারের কাঁচা ঘরবাড়ি প্রাণিত, প্রায় ২২ টি শিক্ষা প্রতিষ্ঠান, প্রায় ৫টি হাটবাজার, প্রায় ৪টি স্বাস্থ্য কেন্দ্রে প্রত্যক্ষ বা পরোক্ষভাবে ক্ষতি হওয়ার সম্ভাবনা রয়েছে।</p> | <p>→ঘরবাড়িগুলির বসত ভিটা উচু করতে হবে</p> <p>→ রাস্তাগুলি উচু করতে হবে</p> <p>→কাঁচাঘরবাড়ি গুলো শক্ত করে নিমান করতে হবে</p> <p>→স্বচ্ছাসেবকদের প্রশিক্ষণ দিতে হবে</p> | <p>→ঘরবাড়িগুলি দুর্যোগ সহনশীল করে নির্মান করতে হবে</p> <p>→রাস্তার দুপাশে গাছ লাগাতে হবে</p> <p>→প্যারাভন তৈরী করতে হবে</p> | <p>→সরকারী/বেসরকারীভাবে বৃক্ষ রোপন অভিযান চালু রাখতে হবে</p> <p>→স্থানীয় সরকার প্রকৌশলীর সুদৃষ্টি রাখতে হবে</p> |
| <p>খাতঃ কৃষি</p> <p>আপদঃ জলাবদ্ধতা</p> <p>রাঞ্জুনিয়া উপজেলাটি কর্ণফুলী ও ইছামতি নদীর নিকট বতী হওয়ায় এবং বর্ষা মৌসুমে পাহাড়ী ঢলের কারণে ব্যাপকভাবে জলাবদ্ধতা সৃষ্টি হয়ে থাকে। ফলে এই উপজেলায় জলাবদ্ধতায় প্রায় ১৫৭৫ একর জমির ফসল প্রত্যক্ষ বা পরোক্ষভাবে ক্ষতি হয়ে থাকে।</p> | <p>১. কৃষি জমি নীচু অঞ্চলে হওয়া</p> <p>২. দ্রুত পানি নিষ্কাশনের ব্যবস্থা না করা</p> | <p>১. দুর্যোগ সহনশীল ধানের জাত উদ্ভাবন না করা</p> | <p>১. পানি উন্নয়ন বোর্ডের সঠিক পদক্ষেপ না থাকা</p> <p>২. দাতা গোষ্ঠির সহযোগীতা কম থাকা।</p> |
| <p>খাতঃ কৃষি</p> <p>আপদঃ শিলা বৃষ্টি</p> <p>রাঞ্জুনিয়া উপজেলায় সকল ইউনিয়নে প্রতি বছরই শিলা বৃষ্টি হয়ে থাকে। শিলা বৃষ্টিতে প্রায় ৪৫০০ একর ফসলি ক্ষতি হয়।</p> | <p>→গাছ লাগিয়ে প্রাকৃতিক ভারসাম্য ফিরে আনা প্রয়োজন</p> <p>→কৃষকদেরকে প্রশিক্ষণ দেয়া প্রয়োজন</p> | <p>→পানি নিষ্কাশনের ব্যবস্থা করা</p> <p>→নষ্ট স্লুইসগেট/কালভার্ট মেরামত করা</p> <p>→শিলা বৃষ্টি সহনশীল ফসল চাষাবাদ করা প্রয়োজন</p> | <p>→কৃষি অফিস গুলোকে এগিয়ে আসতে হবে</p> <p>→বন বিভাগকে নজর রাখতে হবে</p> <p>→স্থানীয় সরকার প্রকৌশলীকে সঠিকভাবে দায়িত্ব পালন করতে হবে</p> |
| <p>খাতঃ মৎস্য সম্পদ</p> <p>আপদঃ বন্যা</p> <p>রাঞ্জুনিয়া উপজেলায় ১৯৯১ সালের মত বন্যা হলে এই উপজেলায় প্রায় ১২৪২ পুকুরের মাছ ভেসে যায় এবং এর সাথে জরিত প্রায় ১৩৩৬ জন মৎস্যজীবি লোক প্রত্যক্ষ বা পরোক্ষভাবে ক্ষতি গ্রস্ত হয়ে থাকে।</p> | <p>১. নদীর পাড়ে গাছ না থাকা</p> <p>২. বেড়ীবাঁধ গুলো দুর্বল হওয়া</p> <p>৩. নদীতে পানির চাপ বৃদ্ধি পাওয়া</p> | <p>১. নদীর নাব্যতা হ্রাস পাওয়ায়</p> <p>২. পলিমাটি পড়ে গভীরতা কমে যাওয়া</p> | <p>১. পানি উন্নয়ন বোর্ডের সহযোগীতার অভাব</p> <p>২. সরকারীভাবে নদী ভাঙ্গন রোধে কোন উদ্যোগ না নেওয়া।</p> |

| আপদ ও ঝুঁকি সমূহ | ঝুঁকি নিরসনের সম্ভাব্য উপায় | | |
|---|---|---|---|
| | স্বল্পমেয়াদি | মধ্যমেয়াদি | দীর্ঘমেয়াদি |
| <p>খাতঃ মৎস্য সম্পদ</p> <p>আপদঃ জলাবদ্ধতা</p> <p>রাঙ্গুনিয়া উপজেলাটি কর্ণফুলী ও ইছামতি নদীর নিকটবর্তী হওয়ায় এবং বর্ষা মৌসুমে পাহাড়ী ঢলের কারণে ব্যাপকভাবে জলাবদ্ধতা সৃষ্টি হয়ে থাকে। জলাবদ্ধতা সৃষ্টির ফলে প্রায় ১৪১৫ টি পুকুরের মধ্যে প্রায় ৮৭৩ টি পুকুরের মাছ ভেসে যায় ফলে মৎস্যজীবী লোকদের জীবন ধারণ করা কষ্ট সাধ্য হয়ে পড়ে।</p> | <p>১. মৎস্য চাষীরা এ ব্যাপারে সচেতন না হওয়া</p> | <p>১. মৎস্য সম্পদ সংরক্ষণে পরামর্শ কেন্দ্র প্রয়োজনীয় সংখ্যক না থাকা</p> | <p>১. জেলা মৎস্য অধিদপ্তরের কোন পদক্ষেপ নেওয়া</p> |
| <p>খাতঃ মৎস্য সম্পদ</p> <p>আপদঃ নদী ভাঙ্গন</p> <p>রাঙ্গুনিয়া উপজেলায় প্রায় প্রতি বর্ষা মৌসুমে নদী ভাঙ্গন হয়ে থাকে। নদী ভাঙ্গন হলে মৎস্যখাতের ব্যাপক ভাবে ক্ষতি হয়ে থাকে। এই উপজেলায় নদী ভাঙ্গনে প্রায় ২৪৫৮০ টি পরিবারের ৬৭০০ জন মৎস্য জীবির মধ্যে প্রায় ২৬০৮ জন মৎস্যজীবী নদী ভাঙ্গনে প্রত্যক্ষ বা পরোক্ষভাবে ক্ষতিগ্রস্ত হয়ে থাকে।</p> | <p>১. পুকুর গুলো নদী সংলগ্ন হওয়ার কারণ</p> <p>২. পুকুর পাড় শক্ত ও উঁচু না করা</p> | <p>১. বেড়ীবীধ মজবুত করে তৈরী না করা</p> <p>২. মৎস্য চাষীরা এ ব্যাপারে সচেতন না হওয়া</p> | <p>১. মৎস্য অধিদপ্তরের সুদৃষ্টির অভাব</p> <p>২. সরকারীভাবে নদী ভাঙ্গন রোধে কোন উদ্যোগ না নেওয়া</p> |
| <p>খাতঃ স্বাস্থ্য</p> <p>আপদঃ বন্যা</p> <p>রাঙ্গুনিয়া উপজেলায় বন্যা হলে পানি বাহিত রোগ হয়ে মানব দেহের ক্ষতি সাধন করে থাকে। বন্যা হলে প্রায় ১০ টি স্বাস্থ্য কেন্দ্রে প্রত্যক্ষ বা পরোক্ষভাবে ক্ষতি হয়।</p> | <p>১. এলাকার জনগণ স্বাস্থ্য সম্পর্কে সচেতন নয়</p> | <p>১. পর্যাপ্ত স্বাস্থ্য সেবা কেন্দ্র না থাকা</p> | <p>১. সরকারী পদক্ষেপের অভাব</p> <p>২. জনস্বাস্থ্য প্রকৌশলীর সুদৃষ্টি না থাকা</p> |
| <p>খাতঃ পয়ঃনিষ্কাশন</p> <p>আপদঃ বন্যা</p> <p>রাঙ্গুনিয়া উপজেলায় একটি দুর্যোগ প্রবন উপজেলা হিসাবে পরিচিত। তাই এই উপজেলায় বন্যা হলে পয়ঃনিষ্কাশন ব্যবস্থা খুবই খারাপ হয়ে পড়ে ফলে বিভিন্ন ধরনের রোগ সৃষ্টি হয়ে থাকে। এই উপজেলায় মোট পায়খানার সংখ্যা ৭৬৮৩১ টি এর মধ্যে পাকা পায়খানা ৪৭৮০১ টি এবং কাঁচা পায়খানা ২৯০২০ টি। কিন্তু বন্যার সময় কাঁচা পায়খানাগুলো প্রত্যক্ষ বা পরোক্ষভাবে ক্ষতিগ্রস্ত হয়ে থাকে</p> | <p>১. স্বাস্থ্য সম্মত পায়খানা ব্যবহার না করা</p> <p>২. বন্যা লেভেলের উপরে পায়খানা স্থাপন না করা</p> | <p>১. লোকজন স্বাস্থ্য সম্পর্কে সচেতন নয়</p> | <p>১. জনস্বাস্থ্য প্রকৌশলীর সুদৃষ্টির অভাব</p> |

৩.৩ এনজিওদের উন্নয়ন পরিকল্পনাঃ

| ক্র. নং | এনজিও | দুর্যোগ বিষয়ে কাজ | উপকারভোগীর সংখ্যা | প্রকল্পগুলোর মেয়াদকাল |
|---------|----------------------|--|-------------------|------------------------|
| ১ | ব্র্যাক | স্যানিটেশন, শিক্ষা, স্বাস্থ্য ও ক্ষুদ্র ঋণ প্রকল্প | ২২৫০ | দীর্ঘ মেয়াদী/চলমান |
| ২ | কারিতাস | ক্ষুদ্র ঋণ,সচেতনতা,শিক্ষাকর্মসূচী,নারী উন্নয়ন | ১২৮০ | দীর্ঘ মেয়াদী/চলমান |
| ৩ | পদক্ষেপ | ক্ষুদ্র ঋণ | ১০৭০ | দীর্ঘ মেয়াদী/চলমান |
| ৪ | ঢাকা আহসানিয়া মিশন | দুর্যোগ,শিশু উন্নয়ন, শিক্ষা, স্বাস্থ্য ও ক্ষুদ্র ঋণ | ১০২০ | দীর্ঘ মেয়াদী/চলমান |
| ৫ | প্রশিকা | শিক্ষা ও ক্ষুদ্র ঋণ | ১০৫০ জন | দীর্ঘ মেয়াদী/চলমান |
| ৬ | কোডেক | ক্ষুদ্র ঋণ,সচেতনতা | ৬৫০ জন | দীর্ঘ মেয়াদী |
| ৭ | এ ওয়ার্ক | ক্ষুদ্র ঋণ,প্রতিবন্ধী | ৫২০ | দীর্ঘ মেয়াদী/চলমান |
| ৮ | ইপসা | নারী ও শিশু উন্নয়ন, শিক্ষা, স্বাস্থ্য ও ক্ষুদ্র ঋণ | ১১৮০ জন | দীর্ঘ মেয়াদী/চলমান |
| ৯ | আশা | ক্ষুদ্র ঋণ | ১২২০ | দীর্ঘ মেয়াদী/চলমান |
| ১০ | প্রভাতী | ক্ষুদ্র ঋণ | ৫৮০ | দীর্ঘ মেয়াদী |
| ১১ | সিডিএস | ক্ষুদ্র ঋণ | ৬৮০ | দীর্ঘ মেয়াদী |
| ১২ | ঘাসফুল | ক্ষুদ্র ঋণ,স্বাস্থ্য সেবা,শিক্ষা,সচেতনতা | ৯০০ | দীর্ঘ মেয়াদী/চলমান |
| ১৩ | আইডিএফ | ক্ষুদ্র ঋণ,স্বাস্থ্য পুষ্টি | ৭৫০ | দীর্ঘ মেয়াদী |
| ১৪ | সূর্যের হাসি ক্লিনিক | স্বাস্থ্য সেবা | ১২০০ | ৫ বছর মেয়াদী |
| ১৫ | টি এম এস এস | ক্ষুদ্র ঋণ,শিক্ষা,সচেতনতা | ১০৫০ | দীর্ঘ মেয়াদী /চলমান |
| ১৬ | ঘরনী | দুর্যোগ ব্যবস্থাপনা (ডিএমপ্ল্যান) | - | ১ বছর মেয়াদী /চলমান |
| ১৭ | দিশারী | স্বাস্থ্য সচেতনতা,ক্ষুদ্র ঋণ | ৪৫০ | দীর্ঘ মেয়াদী/চলমান |
| ১৮ | ব্যুরো বাংলাদেশ | ক্ষুদ্র ঋণ | ৫৯০ | দীর্ঘ মেয়াদী/চলমান |
| ১৯ | শক্তি ফাউন্ডেশন | ক্ষুদ্র ঋণ | ৬১০ | দীর্ঘ মেয়াদী /চলমান |
| ২০ | ব্রীজ মাল্টিপারপাস | ক্ষুদ্র ঋণ | ৪৮০ | দীর্ঘ মেয়াদী /চলমান |
| ২১ | মুক্তির আলো | ক্ষুদ্র ঋণ | ৫২০ | দীর্ঘ মেয়াদী /চলমান |
| ২২ | পিএসটিসি | ক্ষুদ্র ঋণ,সচেতনতা,স্কিল ট্রেনিং | ৭০০ | দীর্ঘ মেয়াদী /চলমান |
| ২৩ | উদ্দীপন | ক্ষুদ্র ঋণ,সচেতনতা | ৫৭০ | দীর্ঘ মেয়াদী /চলমান |
| ২৪ | প্রান্তিক | ক্ষুদ্র ঋণ | ৪৮০ | দীর্ঘ মেয়াদী/চলমান |
| ২৫ | প্রত্যাশী | ক্ষুদ্র ঋণ | ৬৩০ | দীর্ঘ মেয়াদী/চলমান |
| ২৬ | গ্রামীণ ব্যাংক | ক্ষুদ্র ঋণ | ১১২০ | দীর্ঘ মেয়াদী |

৩.৪ দুর্যোগ ব্যবস্থাপনা কর্মপরিকল্পনাঃ

৩.৪.১ দুর্যোগ পূর্ব প্রস্তুতি

| ক্র. নং | কার্যক্রম | লক্ষ মাত্রা | সম্ভাব্য বাজেট | কোথায় করবে | বাস্তবায়নের সম্ভাব্য তারিখ | কে করবে এবং কতটুকু করবে | | | | উন্নয়ন পরিকল্পনার সাথে সমন্বয় |
|---------|---|-------------------------------------|----------------|------------------------------|-----------------------------|-------------------------|------------|--------|---------|---|
| | | | | | | উপজেলা প্রশাসন % | কমিউনিটি % | ইউপি % | এনজিও % | |
| ১ | স্থানীয় বার্তা প্রচারে স্থানসমূহ চিহ্নিতকরণ | ১১০ টি | ১,১০,০০০/- | গ্রাম, ওয়ার্ড, ইউপি, পৌরসভা | ফেব্রুয়ারী-মার্চ | সমন্বয়ের মাধ্যমে | | | | কার্যক্রম গুলো এলাকার জনগণকে সার্বিক দুর্যোগ ঝুঁকি হ্রাস করার লক্ষ্যে জনগণকে সচেতন ও উদ্যোগী করবে। ফলে মানুষের জীবন ও সহায় সম্পদের ক্ষয়ক্ষতি কমবে। কার্যক্রমগুলো সঠিকভাবে বাস্তবায়িত হলে সার্বিক আর্থ-সামাজিক ও জাতীয় উন্নয়নে অবদান রাখবে। |
| ২ | ওয়ার্ড পর্যায়ে দল গঠন | ১২০ টি | ৪,৮০,০০০/- | পৌরসভা ও ইউপি | ফেব্রুয়ারী-মার্চ | | | | | |
| ৩ | স্থানীয় পর্যায়ে বন্যা/ আপদের আগাম সংবাদ প্রচারে লক্ষ্যে পরিকল্পনা | ১১৫ টি | ২,৯০,০০০/- | পৌরসভা ও ইউপি | ফেব্রুয়ারী-মার্চ | | | | | |
| ৪ | বন্যা/ ঘটিত আপদের আগাম বার্তা প্রচার | ১১৫ টি | ৫৭,৫০০/- | গ্রাম,ওয়ার্ড, ইউপি,পৌরসভা | ফেব্রুয়ারী-মার্চ | | | | | |
| ৫ | স্বাস্থ্য সেবা পরিচালনা | ৪৩ টি | ৪৩,০০,০০০/- | গ্রাম,ওয়ার্ড, ইউপি,পৌরসভা | ফেব্রুয়ারী-মার্চ | | | | | |
| ৬ | মহড়ার কার্যক্রম পরিচালনা | ২৮ টি | ৪,২০,০০০/- | পৌরসভা ও ইউপি | ফেব্রুয়ারী-মার্চ | | | | | |
| ৭ | আশ্রয় কেন্দ্র মেরামত | ৪২ টি | ২,১০,০০০/- | পৌরসভা ও ইউপি | ফেব্রুয়ারী-মার্চ | | | | | |
| ৮ | দুর্যোগ, প্রাথমিক চিকিৎসা বিষয়ে প্রশিক্ষণ | ১৪ টি | ৭০,০০০/- | পৌরসভা ও ইউপি | ফেব্রুয়ারী-মার্চ | | | | | |
| ৯ | শুকনা খাবার, ঔষধ সংগ্রহ সহ প্রস্তুত রাখা | শুকনো খাবার - ৯ টন চাল/ডাল-১২ টন | ১০,৫০,০০০/- | গ্রাম,ওয়ার্ড, ইউপি,পৌরসভা | ফেব্রুয়ারী-এপ্রিল | | | | | |
| ১০ | দুর্যোগ বিষয়ে স্কুল ছাত্র ছাত্রীদের প্রশিক্ষণ দেয়া | ১৫০ টি স্কুলে | ৩,৫০,০০০/- | স্কুলে | ফেব্রুয়ারী-এপ্রিল | | | | | |

৩.৪.২ দুর্যোগ কালীনঃ

| ক্র. নং | কার্যক্রম | লক্ষ মাত্রা | সম্ভাব্য বাজেট | কোথায় করবে | বাস্তবায়নের সম্ভাব্য তারিখ | কে করবে এবং কতটুকু করবে | | | | উন্নয়ন পরিকল্পনার সাথে সমন্বয় |
|---------|--|---------------------------------|----------------|--------------------------|-----------------------------|-------------------------|------------|--------|---------|--|
| | | | | | | উপজেলা প্রশাসন % | কমিউনিটি % | ইউপি % | এনজিও % | |
| ১ | শুকনো খাবার বিতরণ করা | শুকনো খাবার ৭ টন, চাল, ডাল ৯ টন | ১১,৫০,০০০ | উপজেলার ইউনিয়ন ওয়ার্ডে | দুর্যোগ চলাকালীন | সমন্বয়ের মাধ্যমে | | | | দুর্যোগ কালীন সময়ে কার্যক্রমগুলো বাস্তবায়ন হলে মানুষের জীবন ও সম্পদের ক্ষয়ক্ষতি কমাতে সহায়তা করবে। দ্রুত পুনর্বাসন জীবিকায় সহায়তা করা হলে ক্ষয় ক্ষতি কাটিয়ে উঠবে এবং আর্থ-সামাজিক ক্ষেত্রে ও জাতীয় অর্থনীতি ইতিবাচক অবদান রাখবে। |
| ২ | বিশুদ্ধ খাবার পানি ও পায়খানার ব্যবস্থা করা। | প্রায় ৪৮,০০০ পরিবার | ৩,৫০,০০০ | উপজেলার ইউনিয়ন ওয়ার্ডে | দুর্যোগ চলাকালীন | | | | | |
| ৩ | আক্রান্তদের আশ্রয়কেন্দ্রে বা স্বাস্থ্য কেন্দ্রে নেয়া | ৩৫,০০০ পরিবার | ৪,০০,০০০ | উপজেলার ইউনিয়ন ওয়ার্ডে | দুর্যোগ চলাকালীন | | | | | |
| ৪ | নারী, শিশু, বৃদ্ধ, অসুস্থ ও প্রতিবন্ধির জন্য জরুরীভাবে আশ্রয়কেন্দ্রে ও উঁচু স্থানে নেয়ার ব্যবস্থা করা। | ৭০ টি | ১,৭৫,০০০/- | উপজেলার ইউনিয়ন ওয়ার্ডে | দুর্যোগ চলাকালীন | | | | | |
| ৫ | আহত ব্যক্তিদের ভালো চিকিৎসার ব্যবস্থা করা | - | - | উপজেলার ইউনিয়ন ওয়ার্ডে | দুর্যোগ চলাকালীন | | | | | |
| ৬ | সামাজিক নিরাপত্তার ব্যবস্থা করা | - | - | উপজেলার ইউনিয়ন ওয়ার্ডে | দুর্যোগ চলাকালীন | | | | | |

৩.৪.৩ দুর্যোগ পরবর্তীঃ

| ক্র. নং | কার্যক্রম | লক্ষ মাত্রা | সম্ভাব্য বাজেট | কোথায় করবে | বাস্তবায়নের সম্ভাব্য তারিখ | কে করবে এবং কতটুকু করবে | | | | উন্নয়ন পরিকল্পনার সাথে সমন্বয় | | | | | | | | | | | | | | | |
|---------|--|-------------|----------------|------------------------------------|-----------------------------|-------------------------|------------|--------|---------|--|-------------------|--|--|--|--|-------------------|--|--|--|--|-------------------|--|--|--|--|
| | | | | | | উপজেলা প্রশাসন % | কমিউনিটি % | ইউপি % | এনজিও % | | | | | | | | | | | | | | | | |
| ১ | আহত ব্যক্তিদের উদ্ধার ও প্রাথমিক চিকিৎসার ব্যবস্থা গ্রহণ করা | ১১০ টি | ৪,৪০,০০০/- | উপজেলার প্রতিটি ইউনিয়ন ও ওয়ার্ডে | দুর্যোগের পরবর্তী সময়ে | সমন্বয়ের মাধ্যমে | | | | দ্রুত পুনর্বাসন জীবিকায় সহায়তা করা হলে ক্ষয় ক্ষতি কাটিয়ে উঠবে এবং আর্থ-সামাজিক ক্ষেত্রে ও জাতীয় অর্থনীতি ইতিবাচক অবদান রাখবে। | | | | | | | | | | | | | | | |
| ২ | জরুরীভাবে ধবংসাবশেষ পরিষ্কার করা | ১১০টি | ৫,৫০,০০০/- | দুর্যোগ সংঘটিত এলাকায় | দুর্যোগের পরবর্তী সময়ে | | | | | | সমন্বয়ের মাধ্যমে | | | | দুর্যোগ পরবর্তী সময়ে কার্যক্রমগুলো বাস্তবায়ন হলে মানুষের জীবন ও সম্পদের ক্ষয়ক্ষতি কমাতে সহায়তা করবে। | | | | | | | | | | |
| ৩ | দ্রুত উদ্ধার কার্যক্রম শুরু করা | ১১০ টি | - | দুর্যোগ সংঘটিত এলাকায় | ঐ | | | | | | | | | | | সমন্বয়ের মাধ্যমে | | | | | | | | | |
| ৪ | জরুরী পুনর্বাসন ও জীবিকা সহায়তা করা | ১৭০০০ | ৩,৪০,০০০/ | দুর্যোগ সংঘটিত এলাকায় | ঐ | | | | | | | | | | | | | | | | সমন্বয়ের মাধ্যমে | | | | |
| ৫ | সামাজিকভাবে নিরাপত্তার পুনঃপ্রতিষ্ঠা করা | - | - | উপজেলার প্রতিটি ইউনিয়ন ও ওয়ার্ডে | ঐ | | | | | | | | | | | | | | | | | | | | |

৩.৪.৪ স্বাভাবিক সময়ে / ঝুঁকি হ্রাস সময়েঃ

| ক্র. নং | কার্যক্রম | লক্ষ মাত্রা | সম্ভাব্য বাজেট | কোথায় করবে | বাস্তবায়নের সম্ভাব্য তারিখ | কে করবে এবং কতটুকু করবে | | | | উন্নয়ন পরিকল্পনার সাথে সমন্বয় |
|---------|------------------------------|---------------------------|----------------------|--|-----------------------------|-------------------------|--------------|--------|-------------------|--|
| | | | | | | উপঃ প্রশা সন % | কমি উনি টি % | ইউপি % | এনজি ও % | |
| ১ | বেড়ীবাঁধ মেরামত ও নির্মাণ | ১৭.৫কিঃ মিঃ | প্রতি কিঃমিঃ ৩০ লক্ষ | ১) মরিয়ম নগর ইউনিয়নে .৫০ কিঃমিঃ ২ নং ওয়ার্ডে অবস্থিত ও ৬ নং ওয়ার্ডে .৫০ কিঃমিঃ লম্বা বেড়ীবাঁধ রয়েছে। ২) পাবুয়া ইউনিয়নে ৬ নং ওয়ার্ডে ৬ কিঃমিঃ লম্বা ১ টি বেড়ীবাঁধ রয়েছে। ৩) বেতাগী ইউনিয়নে ১, ২, ৩ নং ওয়ার্ডে ৩ কিঃমিঃ লম্বা ১ টি বেড়ীবাঁধ রয়েছে। ৪) লালানগর ইউনিয়নে ১, ২, ৩ ও ৭ নং ওয়ার্ডে ৫ কিঃমিঃ লম্বা ১ টি বেড়ীবাঁধ রয়েছে। ৫) হোসনাবাদ ইউনিয়নে ১ নং ওয়ার্ডে .৫০ কিঃমিঃ লম্বা ১ টি বেড়ীবাঁধ রয়েছে। ৬) শিলক ইউনিয়নে ৫, ৬, ৭ ও ৮ নং ওয়ার্ডে ৫ কিঃমিঃ লম্বা একটি বেড়ীবাঁধ রয়েছে। ৭) পদুয়া ইউনিয়নে ৩, ৪, ৫ ও ৬ নং ওয়ার্ডে ৪ কিঃমিঃ লম্বা একটি বেড়ীবাঁধ রয়েছে। | নভেঃ হতে জানুঃ | | | | সমন্বয়ের মাধ্যমে | দ্রুত পুণর্বাসন জীবিকায় সহায়তা করা হলে ক্ষয় ক্ষতি কাটিয়ে উঠবে এবং আর্থ-সামাজিক ক্ষেত্রে ও জাতীয় অর্থনীতি ইতিবাচক অবদান রাখবে। স্বাভাবিক সময়ে কার্যক্রমগুলো বাস্তবায়ন হলে মানুষের জীবন ও সম্পদের ক্ষয়ক্ষতি কমাতে সহায়তা করবে। |
| ২ | রাস্তাঘাট মেরামত ও সোলিং করা | কাঁচা রাস্তা ১৫২ কিঃমিঃ ও | প্রতি কিঃমিঃ ৫৫ লক্ষ | ১) রাজানগর ইউনিয়নে কাঁচা রাস্তা প্রায় ৫ কিঃমিঃ ও এইচবিবি রাস্তা প্রায় ৬ কিঃমিঃ (১, ৩, ৫, ৬ ও ৯) নং ওয়ার্ড) ২) স্বর্নিভর রাঞ্জুনিয়া ইউনিয়নে কাঁচা রাস্তা প্রায় ৯ ও এইচবিবি প্রায় ৫ কিঃমিঃ (২, ৫, ৬ ও ৮) নং ওয়ার্ড ৩) মরিয়ম নগর ইউনিয়নে কাঁচা ৭ ও এইচবিবি রাস্তা ৬ কিঃমিঃ (১, ২, ৪, ৬ ৮ | নভেঃ হতে জানুঃ | | | | | |

| ক্র. নং | কার্যক্রম | লক্ষ মাত্রা | সম্ভাব্য বাজেট | কোথায় করবে | বাস্তবায়নের সম্ভাব্য তারিখ | কে করবে এবং কতটুকু করবে | | | | উন্নয়ন পরিকল্পনার সাথে সমন্বয় |
|---------|-----------|--------------------------|----------------|--|-----------------------------|-------------------------|--------------|--------|----------|---------------------------------|
| | | | | | | উপঃ প্রশা সন % | কমি উনি টি % | ইউপি % | এনজি ও % | |
| | | এইচবিবি রাস্তা ৬৪ কিঃমিঃ | | <p>ও ৯ নং ওয়ার্ড</p> <p>৪) পাবুয়া ইউনিয়নে কাঁচা ৮ ও এইচবিবি ৩ কিঃমিঃ (১, ৩, ৫,৭, ৮ ও ৯) নং ওয়ার্ড</p> <p>৫) পোমরা ইউনিয়নে কাঁচা ৮ ও এইচবিবি রাস্তা ৪ কিঃমিঃ(১, ২, ৩, ৪, ৭, ৮ ও ৯) নং ওয়ার্ড</p> <p>৬) বেতাগী ইউনিয়নে কাঁচা ৪ ও এইচবিবি রাস্তা ৩ কিঃমিঃ (১, ২,৩, ৫,৭ ও ৯) নং ওয়ার্ড</p> <p>৭) সরফভাটা ইউনিয়নে কাঁচা ৫ ও এইচবিবি রাস্তা ৪ কিঃমিঃ (২, ৩, ৪, ৫ ও ৬) নং ওয়ার্ড</p> <p>৮) শিলক ইউনিয়নে কাঁচা ৫ ও এইচবিবি রাস্তা ৩ কিঃমিঃ (২, ৩, ৪, ৫ ও ৬) নং ওয়ার্ড</p> <p>৯) পদুয়া ইউনিয়নে ৫ ও এইচবিবি রাস্তা ৩ কিঃমিঃ(১, ২, ৪,৭, ৮ ও) নং ওয়ার্ডে</p> <p>১০) চন্দ্রঘোনা ইউনিয়নে কাঁচা রাস্তা ৭ কিঃমিঃ ও এইচবিবি রাস্তা ৬ কিঃমিঃ (২, ৪, ৫ ,৬, ৭, ও ৯) নং ওয়ার্ডে</p> <p>১১) কোদালা ইউনিয়নে কাঁচা রাস্তা ৭ কিঃমিঃ ও এইচবিবি রাস্তা ৬ কিঃমিঃ (১, ২, ৩, ৪, ৫ ,৬, ৭, ও ৯) নং ওয়ার্ডে</p> <p>১২) ইসলামপুর ইউনিয়নে ৫ ও এইচবিবি রাস্তা ৩ কিঃমিঃ(১, ২, ৪,৭, ৮ ও) নং ওয়ার্ডে</p> <p>১৩) দক্ষিণ রাজা নগর ইউনিয়নে কাঁচা</p> | | | | | | |

| ক্র. নং | কার্যক্রম | লক্ষ মাত্রা | সম্ভাব্য বাজেট | কোথায় করবে | বাস্তবায়নের সম্ভাব্য তারিখ | কে করবে এবং কতটুকু করবে | | | | উন্নয়ন পরিকল্পনার সাথে সমন্বয় |
|---------|---|-------------|-------------------|---|-----------------------------|-------------------------|--------------|--------|----------|---------------------------------|
| | | | | | | উপঃ প্রশা সন % | কমি উনি টি % | ইউপি % | এনজি ও % | |
| | | | | রাস্তা ৭ কিঃমিঃ ও এইচবিবি রাস্তা ৬ কিঃমিঃ (১, ২, ৩, ৪, ৫, ৬, ৭, ও ৯) নং ওয়ার্ডে ১৪) লালা নগর ইউনিয়নে কাঁচা রাস্তা ৭ কিঃমিঃ ও এইচবিবি রাস্তা ৬ কিঃমিঃ (১, ২, ৩, ৪, ৫, ৬, ৭, ও ৯) নং ওয়ার্ডে | | | | | | |
| ৩ | জরুরী কন্ট্রোল রুম পরিচালনা করা | - | - | উপজেলা ইউনিয়ন | দুর্যোগ পরবর্তী সময়ে | | | | | |
| ৪ | আশ্রয় কেন্দ্র মেরামত ও পুনঃনির্মান করা | ৩ টি | প্রতিটি ১.৫০ কোটি | রাঙ্গুনিয়া উপজেলায় | নভেঃ হতে জানুঃ | | | | | |
| ৫ | খাল খনন এর ব্যবস্থা করা | ১৫ টি খাল | প্রতিটি ৩০ লক্ষ | ১) মরিয়মনগর ইউনিয়নে ১টি কাটাখালী খাল অবস্থান ৩, ২,৪,৫ নং ওয়ার্ডে এবং লম্বা প্রায় ১.৫ কিঃমিঃ । ২) পোমরা ইউনিয়ন এ লুঞ্জিছড়া খাল অবস্থান ১, ২,৩,৮,৯ নং ওয়ার্ডে এবং লম্বা প্রায় ৪ কিঃমিঃ । ৩) পাবুয়া ইউনিয়নে লাতিছড়া খাল অবস্থান ২,৩ নং ওয়ার্ডে এবং লম্বা প্রায় ৫কিঃমিঃ । ৪)বেতাগী ইউনিয়নে কাটাখালী খাল অবস্থান ১,২,৩ নং ওয়ার্ডে এবং লম্বা প্রায় ৫কিঃমিঃ । | নভেঃ হতে জানুঃ | | | | | |

| ক্র. নং | কার্যক্রম | লক্ষ মাত্রা | সম্ভাব্য বাজেট | কোথায় করবে | বাস্তবায়নের সম্ভাব্য তারিখ | কে করবে এবং কতটুকু করবে | | | | উন্নয়ন পরিকল্পনার সাথে সমন্বয় |
|---------|-----------|-------------|----------------|--|-----------------------------|-------------------------|--------------|--------|----------|---------------------------------|
| | | | | | | উপঃ প্রশা সন % | কমি উনি টি % | ইউপি % | এনজি ও % | |
| | | | | <p>৫) চন্দ্রঘোনা ইউনিয়নের মাহফুজ খাল অবস্থান ২,৩,৮ নং ওয়ার্ডে এবং লম্বা প্রায় ৩ কিঃমিঃ ।</p> <p>৬) লালানগর ইউনিয়নে ডালাই খাল অবস্থান ৪,৫ নং ওয়ার্ডে এবং লম্বা প্রায় ২ কিঃমিঃ ।</p> <p>৭) সরফভাটা ইউনিয়নে চিরিং খাল রয়েছে অবস্থান ১, ৩, ৫ ও ৭ নং ওয়ার্ডে এবং লম্বায় প্রায় ৭কিঃ মিঃ ।</p> <p>৮) ইসলামপুর ইউনিয়নে ঘাগরা খাল রয়েছে অবস্থান ৩,৪,৬,৭ নং ওয়ার্ডে এবং লম্বা প্রায় ৭ কিঃমিঃ</p> <p>৯) হোছনাবাদ ইউনিয়নে রয়েছে ঘাগরা খাল অবস্থান ১ ও ৩ নং ওয়ার্ডে এবং লম্বা প্রায় ২.৫০ কিঃমিঃ ।</p> <p>১০) দক্ষিণ রাজানগর ইউনিয়নে রয়েছে ইছামতি খাল অবস্থান ১,৩ নং ওয়ার্ডে এবং লম্বা প্রায় ২ কিঃমিঃ</p> <p>১১) রাজানগর ইউনিয়নে ইছামতি খাল রয়েছে অবস্থান ২,৩,৪,৫,৬,৭ নং ওয়ার্ডে এবং লম্বা প্রায় ৩ কিঃমিঃ ।</p> <p>১২) স্বনির্ভর রাজুনীয়া ইউনিয়নে ইছামতি খাল রয়েছে অবস্থান ১-৯ নং ওয়ার্ডে এবং</p> | | | | | | |

| ক্র. নং | কার্যক্রম | লক্ষ মাত্রা | সম্ভাব্য বাজেট | কোথায় করবে | বাস্তবায়নের সম্ভাব্য তারিখ | কে করবে এবং কতটুকু করবে | | | | উন্নয়ন পরিকল্পনার সাথে সমন্বয় |
|---------|------------------|-------------|-------------------------|--|-----------------------------|-------------------------|--------------|--------|----------|---------------------------------|
| | | | | | | উপঃ প্রশা সন % | কমি উনি টি % | ইউপি % | এনজি ও % | |
| | | | | <p>লক্ষা প্রায় ৫ কিঃমিঃ ।</p> <p>১৩) কোদালা ইউনিয়নে ডং খাল নামে রয়েছে ১,২ নং ওয়ার্ডে এবং লক্ষা প্রায় ১ কিঃমিঃ ।</p> <p>১৪) শিলক ইউনিয়নে ২, ৩, ও ৬ নং ওয়ার্ডে ১ টি খাল রয়েছে ।</p> <p>১৫) পদুয়া ইউনিয়নে ৬, ৭, ৮ ও ৯ ওয়ার্ডে খাল রয়েছে যা পুনঃসংস্কার করা জরুরী</p> | | | | | | |
| ৬ | ছড়া খনন | ৫ টি | প্রতিটি ৩০ লক্ষ | <p>১) পোমরা ইউনিয়নে ছড়া রয়েছে অবস্থান ৩, ৪, ৫, ৬, ৭, ৮, ৯ নং ওয়ার্ডে বোরামাই ছড়া।</p> <p>২) লালানগর ইউনিয়নে ছড়া রয়েছে অবস্থান ৮,৯ নং ওয়ার্ডে বাইনালা ছড়া।</p> <p>৩) সরফভাটা ইউনিয়নে ছড়া রয়েছে অবস্থান ১নং ওয়ার্ডে কালিছড়ি ।</p> <p>৪) শিলক ইউনিয়নে ছড়া রয়েছে অবস্থান ৪, ৫, ৬ ও ৮ নং ওয়ার্ডে ।</p> <p>৫) পদুয়া ইউনিয়নে ১টি ছড়া রয়েছে অবস্থান ১, ৩ ও ৫ নং ওয়ার্ডে।</p> | নভেঃ হতে জানুঃ | | | | | |
| ৭ | কালভার্ট নির্মাণ | ৯০ টি | প্রতিটি ১ লক্ষ ১০ হাজার | <p>১) রাজানগর ইউনিয়নে ৪ টি কাল ভার্ট ১ হতে ৯ নং ওয়ার্ডে অবস্থিত</p> <p>২) হোছনাবাদ ইউনিয়নে ৩ টি কাল ভার্ট ১</p> | নভেঃ হতে জানুঃ | | | | | |

| ক্র. নং | কার্যক্রম | লক্ষ মাত্রা | সম্ভাব্য বাজেট | কোথায় করবে | বাস্তবায়নের সম্ভাব্য তারিখ | কে করবে এবং কতটুকু করবে | | | | উন্নয়ন পরিকল্পনার সাথে সমন্বয় |
|---------|----------------------|-------------|-----------------|--|-----------------------------|-------------------------|--------------|--------|----------|---------------------------------|
| | | | | | | উপঃ প্রশা সন % | কমি উনি টি % | ইউপি % | এনজি ও % | |
| | | | | হতে ৯ নং ওয়ার্ডে ৩) মরিয়ম নগর ইউনিয়নে ৭টি কাল ভাট ১ হতে ৯ ৮ নং ওয়ার্ডে ৪) পারুয়া ইউনিয়নে ১০ টি কাল ভাট ১ হতে ৯ নং ওয়ার্ডে অবস্থিত ৫) পোমরা ইউনিয়নে ৬ টি কাল ভাট ১ হতে ৯ নং ওয়ার্ডে অবস্থিত ৬) বেতাগী ইউনিয়নে ৭ টি কাল ভাট ১ হতে ৯ নং ওয়ার্ডে অবস্থিত ৭) সরফভাটা ইউনিয়নে ৬ টি কাল ভাট ১ হতে ৯ নং ওয়ার্ডে অবস্থিত ৮) শিলক ইউনিয়নে ১০ টি কাল ভাট ১ হতে ৯ নং ওয়ার্ডে অবস্থিত ১০) পদুয়া ইউনিয়নে ৭ টি কাল ভাট ১ হতে ৯ নং ওয়ার্ডে অবস্থিত ১১) চন্দ্রঘোনা ইউনিয়নে ৫ টি কাল ভাট ১ হতে ৯ নং ওয়ার্ডে অবস্থিত ১২) কোদালা ইউনিয়নে ৫ টি কাল ভাট ১ হতে ৯ নং ওয়ার্ডে অবস্থিত ১৩) ইসলামপুর ইউনিয়নে ৮ টি কাল ভাট ১ হতে ৯ নং ওয়ার্ডে অবস্থিত ১৪) দক্ষিণ রাজানগর ইউনিয়নে ৫ টি কাল ভাট ১ হতে ৯ নং ওয়ার্ডে অবস্থিত ১৫) লালানগর ইউনিয়নে ৭ টি কাল ভাট ১ হতে ৯ নং ওয়ার্ডে অবস্থিত | | | | | | |
| ৮ | মাটির কিল্লা নির্মান | ২০ টি | প্রতিটি ৮০ লক্ষ | রাঙ্গুনিয়া উপজেলায় সকল ইউনিয়নে নির্মান করা জরুরী | নভেঃ হতে জানুঃ | | | | | |
| ৯ | স্যানিটেশন | ১২৭০০ টি | প্রতিটি ২২ | রাঙ্গুনিয়া উপজেলায় সকল ইউনিয়নে | নভেঃ হতে | | | | | |

| ক্র. নং | কার্যক্রম | লক্ষ মাত্রা | সম্ভাব্য বাজেট | কোথায় করবে | বাস্তবায়নের সম্ভাব্য তারিখ | কে করবে এবং কতটুকু করবে | | | | উন্নয়ন পরিকল্পনার সাথে সমন্বয় |
|---------|--|-------------|-----------------------|-----------------------------|-----------------------------|-------------------------|--------------|--------|----------|---------------------------------|
| | | | | | | উপঃ প্রশা সন % | কমি উনি টি % | ইউপি % | এনজি ও % | |
| | | | হাজার | স্যানিটেশনি এর ব্যবস্থা করা | জানুঃ | | | | | |
| ১০ | রেইন ওয়াটার (হাঃ ফিল্টার) | ৩০০০ টি | প্রতিটি ৯০ হাজার | গ্রাম, ওয়ার্ড ও ইউপি | জুন হতে আগষ্ট | | | | | |
| ১১ | বৃক্ষ রোপন | ২০০ কিঃমিঃ | প্রতি কিঃমিঃ ১৫ হাজার | গ্রাম, ওয়ার্ড ও ইউপি | আগষ্ট হতে সেপ্টেম্বর | | | | | |
| ১২ | দুর্যোগ সহনশীল ফসল | ২৫০০০ জন | মোট ৬০ লক্ষ | উপজেলায় | দুর্যোগ পরবর্তী সময়ে | | | | | |
| ১৩ | দুর্যোগ ও আশ্রয়কেন্দ্র রক্ষণাবেক্ষণ বিষয়ক প্রশিক্ষণ (স্বেচ্ছাসেবক) | ৩০০ জন | ৩ লক্ষ | উপজেলায় | দুর্যোগ পরবর্তী সময়ে | | | | | |

চতুর্থ অধ্যায়: জরুরী সাড়া প্রদান

8.1 জরুরী অপারেশন সেন্টার (EOC)

রাঞ্জুনিয়া উপজেলায় দুর্ভোগকালে একটি জরুরী অপারেশন সেন্টার গঠন করা হয়। উক্ত সেন্টার দুর্ভোগ কালে সাড়া প্রদানে কার্যকরী ভূমিকা পালন করে ও সাথে সাথে সমন্বয় প্রদান করে থাকে। জরুরী অপারেশন সেন্টার ২৪ ঘন্টা খোলা থাকে। উক্ত সময়ে ঐ সেন্টার তথ্য উপাত্ত সংগ্রহ পরীক্ষণ, পরিদর্শন ও সম্পদের ব্যবস্থাপনা করা হয়ে থাকে।

জরুরী অপারেশন সেন্টার টি উপজেলা প্রকল্প বাস্তবায়ন অফিসার কার্যালয়ে করা হয়। ঐ সেন্টারে একটি অপারেশন সেন্টার, ১ টি একটি কন্ট্রোল রুম ও ১টি যোগাযোগ সেল থাকে। নিম্নে ছকের মাধ্যমে দায়িত্বপ্রাপ্ত ব্যক্তির নাম, পদবী ও মোবাইল নম্বরের তালিকা নিম্নে দেয়া হলঃ

(ক) উপজেলা পর্যায়েঃ

রাঞ্জুনিয়া উপজেলায় জরুরী অপারেশন সেন্টারের কমিটির তালিকা

| ক্র. নং | নাম | পদবী | মোবাইল নং |
|---------|--|------------|--------------|
| ১ | মো: আলী শাহ, উপজেলা চেয়ারম্যান, রাঞ্জুনিয়া | সভাপতি | ০১৮১৭-৭২২৯৮৫ |
| ২ | মো: সাইফুল ইসলাম মজুমদার | সহ-সভাপতি | ০১৮১৬-১৪৭০৫৬ |
| ৩ | দেবেস চন্দ্র দাশ, প্রকল্প বাস্তবায়ন কর্মকর্তা | সদস্য সচিব | ০১৫৫-০৪২৯৮৮ |
| ৪ | মো: হাসান আলী | সদস্য | ০১৮১৯-৩৮৭২০২ |
| ৫ | মো: আক্তারুজ্জামান | সদস্য | ০৩০২৫৫৬০১৩ |
| ৬ | মো: মনিরুজ্জামান মোল্লা | সদস্য | ০৩০২৫৫৬০৮৩ |
| ৭ | মো: রফিকুল ইসলাম | সদস্য | ০১৭২২-২৩৯০৩৬ |
| ৮ | মো: আলফাজুর রহমান | সদস্য | ০১৭১৮-৪৪২১৮৯ |

(খ) ইউনিয়ন পর্যায়ে জরুরী অপারেশন সেন্টারের কমিটির তালিকা নিম্নে প্রদান করা হলঃ

মরিয়মনগর ইউনিয়নের জরুরী অপারেশন সেন্টারের কমিটির তালিকা

| ক্র. নং | নাম | পদবী | মোবাইল নং |
|---------|------------------|------------|--------------|
| ১ | মো: সেলিম | সভাপতি | ০১৮১২-৭৫৩২৭৭ |
| ২ | বীরকুমার বরুয়া | সদস্য সচিব | ০১৮১১-৯৮৮৪৩৯ |
| ৩ | পারভীন আক্তার | সদস্য | ০১৮২০-৩৫৫৭৪৯ |
| ৪ | মোঃ সাইফুল ইসলাম | সদস্য | ০১৮১৭-৭৭৫৬৫৩ |
| ৫ | মো: সামসুল আলম | সদস্য | ০১৭১০-৯৫০০৭১ |
| ৬ | মো: হারুন রশীদ | সদস্য | ০১৭১৫-৬৭৬৮৭০ |

পোমরা ইউনিয়নের জরুরী অপারেশন সেন্টারের কমিটির তালিকা

| ক্র. নং | নাম | পদবী | মোবাইল নং |
|---------|----------------|------------|--------------|
| ১ | মো: ফজলুল করিম | সভাপতি | ০১৮১২-৬২৪৫২২ |
| ২ | অজিত তালুকদার | সদস্য সচিব | ০১৭৩২-৫৪৯১৮২ |
| ৩ | জুবায়দা বেগম | সদস্য | ০১৮১৩-৫৪৫৫২১ |
| ৪ | আবু তাহের | সদস্য | ০১৮১৪-৩৮৫৮৬৫ |
| ৫ | ইদ্রিস মিয়া | সদস্য | ০১৭৩১-৩৬২৫৩৩ |

বেতাগী ইউনিয়নের জরুরী অপারেশন সেন্টারের কমিটির তালিকা

| ক্র. নং | নাম | পদবী | মোবাইল নং |
|---------|--------------------|------------|--------------|
| ১ | পেয়ারুল হক চৌধুরী | সভাপতি | ০১৮১৯-০০৪৮৫৮ |
| ২ | ওবাইদুল আকবর | সদস্য সচিব | ০১৮১৯-৪১৬৭৬৩ |
| ৩ | খালেদা ইয়াসমিন | সদস্য | ০১৮২৩-৫০৯৭৯৬ |
| ৪ | মাহমুদ আলম চৌধুরী | সদস্য | ০১৮১৭-৭৮২৩২৭ |
| ৫ | সৈয়দ আবুল মনসুর | সদস্য | ০১৮১৭-২০১১০১ |

সরফভাটা ইউনিয়নের জরুরী অপারেশন সেন্টারের কমিটির তালিকা

| ক্র. নং | নাম | পদবী | মোবাইল নং |
|---------|---------------------|------------|--------------|
| ১ | মজিবুল ইসলাম চৌধুরী | সভাপতি | ০১৮২৪-৯৯৪০১৬ |
| ২ | সিরাজুল ইসলাম | সদস্য সচিব | ০১৮১৪-৩০৭১৬১ |
| ৩ | হোসনে আরা বেগম | সদস্য | ০১৮৩১-৭৭৯৪১৬ |
| ৪ | মাহবুবুর আলম | সদস্য | ০১৮১৭-০২৮৩৯৬ |
| ৫ | মো: ইসমাইল | সদস্য | ০১৮১১-২৭১১৬৮ |

লালানগর ইউনিয়নের জরুরী অপারেশন সেন্টারের কমিটির তালিকা

| ক্র. নং | নাম | পদবী | মোবাইল নং |
|---------|----------------------|------------|--------------|
| ১ | মো: শাহ আলম তালুকদার | সভাপতি | ০১৮১৯-৬৭২৫১১ |
| ২ | জিসু প্রসাদ চৌধুরী | সদস্য সচিব | ০১৮১৬-৪৮৪৬২৪ |
| ৩ | কাউসার পারভীন | সদস্য | ০১৮১১-৫০৩৬৮৭ |
| ৪ | আব্দুর সবুর | সদস্য | ০১৮১৮-১৯৩৯৪৬ |
| ৫ | নাজিম উদ্দিন | সদস্য | ০১৮১২-৬৬৫৫৪৫ |
| ৬ | মোজাহিরুল হক | সদস্য | ০১৮১২-৮৮০৯৫০ |
| ৭ | নবাব শাহ মিয়া | সদস্য | ০১৮১৭-৭৫৫৪৪৯ |

হোছনাবাদ ইউনিয়নের জরুরী অপারেশন সেন্টারের কমিটির তালিকা

| ক্র.নং | নাম | পদবী | মোবাইল নং |
|--------|-------------------------|------------|--------------|
| ১ | মির্জা নাজিম উদ্দিন | সভাপতি | ০১৮১৯-৯৪৯০৫৭ |
| ২ | বাবু জিসু প্রসাদ চৌধুরী | সদস্য সচিব | ০১৮১৬-৪৮৪৬২৪ |
| ৩ | মোহাম্মদ আলী | সদস্য | ০১৮১৫-১৫৭৮১০ |
| ৪ | রোকসানা আরা | সদস্য | ০১৮১৪-৩৯৫৬২৮ |
| ৫ | আ: খালেদ | সদস্য | ০১৮১৪-৩২৮৯০৯ |
| ৬ | মোহাম্মদ হোসেন | সদস্য | ০১৮১৭-৭৮০৫২২ |
| ৭ | হায়দার আলী | সদস্য | ০১৮১৪-৭৭২০৯৭ |

ইসলামপুর ইউনিয়নের জরুরী অপারেশন সেন্টারের কমিটির তালিকা

| ক্র.নং | নাম | পদবী | মোবাইল নং |
|--------|---------------|------------|--------------|
| ১ | সিরাজউদ্দোহা | সভাপতি | ০১৮১৪-২৬৮৯২২ |
| ২ | সাজ্জাদ ইকবাল | সদস্য সচিব | ০১৯১২-০৫০৪৩৩ |
| ৩ | ফজলুল করিম | সদস্য | ০১৮১৭-৭৬৮২৯৮ |
| ৪ | আজিজুল হক | সদস্য | ০১৮১৬-৮২৮০৩৯ |
| ৫ | শামসুন নাহার | সদস্য | ০১৮৪৯-৫৯৮২০২ |

চন্দ্রঘোনা ইউনিয়নের জরুরী অপারেশন সেন্টারের কমিটির তালিকা

| ক্র. নং | নাম | পদবী | মোবাইল নং |
|---------|-----------------|------------|--------------|
| ১ | মো: ইদ্রিস আজগর | সভাপতি | ০১৮১৯-৮৯৪৫৭৫ |
| ২ | আ: মালেক | সদস্য সচিব | ০১৮১২-৫৬৪৪০১ |
| ৩ | আ: সামাদ | সদস্য | ০১৮১৮-৭৫৩৫৩৯ |
| ৪ | ফজল করিম | সদস্য | ০১৮১৯-৬২৬৫৬৭ |
| ৫ | আজিজুল ইসলাম | সদস্য | ০১৮১৯-০৭৬০৮০ |
| ৬ | উস চোং | সদস্য | ০১৮১৫-৬৯৮৫৮১ |
| ৭ | আনোয়ারা বেগম | সদস্য | ০১৮২৪-৯৫৩০৭০ |

কোদালা ইউনিয়নের জরুরী অপারেশন সেন্টারের কমিটির তালিকা

| ক্র. নং | নাম | পদবী | মোবাইল নং |
|---------|----------------------|------------|--------------|
| ১ | মো: নুরুল আজিম | সভাপতি | ০১৮১২-৭৫৫৭৩৫ |
| ২ | শ্রী নিতাই চক্রবর্তী | সদস্য সচিব | ০১৮১৯-৮২০৪০১ |
| ৩ | হোসনে আরা বেগম | সদস্য | ০১৮১৮-২১৬২৯৯ |
| ৪ | শ্রী প্রসাদ দাশ | সদস্য | ০১৮১৯-৮৪৪৬৫৭ |
| ৫ | মো: ফজল আহম্মদ | সদস্য | ০১৮১২-০২৫১৫০ |

স্বনির্ভর রাজ্‌নীয়া ইউনিয়নের জরুরী অপারেশন সেন্টারের কমিটির তালিকা

| ক্র.নং | নাম | পদবী | মোবাইল নং |
|--------|------------------------|------------|--------------|
| ১ | মো: রহিম উদ্দিন চৌধুরী | সভাপতি | ০১৮১৩-৩৩১১২৯ |
| ২ | বাবু মিন্টু দত্ত | সদস্য সচিব | ০১৮১৫-০১৪৯৩৭ |
| ৩ | পরিমল দে | সদস্য | ০১৮৩১-৫২৬২৯৩ |
| ৪ | তাপস চক্রবর্তী লাবলু | সদস্য | ০১৮১৯-৮৮৯৮৪৯ |
| ৫ | সুচনা নাথ | সদস্য | ০১৮১৫-৪০৬৩৪২ |

রাজানগর ইউনিয়নের জরুরী অপারেশন সেন্টারের কমিটির তালিকা

| ক্র.নং | নাম | পদবী | মোবাইল নং |
|--------|--------------------------|------------|--------------|
| ১ | মো: জামাল উদ্দিন মোস্তফা | সভাপতি | ০১৮১৪-২৯৬৮১২ |
| ২ | নিতাই পদ তালুকদার | সদস্য সচিব | ০১৮১৭-৭৮৬২২৯ |
| ৩ | ইয়াসমিন আক্তার | সদস্য | ০১৮১৪-১৪৬০০৪ |
| ৪ | মো: একরামুল হক | সদস্য | ০১৮১৬-০৮৮২১৯ |
| ৫ | রহিমা আক্তার | সদস্য | ০১৮১৮-৯১৭৫৬৩ |

দক্ষিণ রাজানগর ইউনিয়নের জরুরী অপারেশন সেন্টারের কমিটির তালিকা

| ক্র. নং | নাম | পদবী | মোবাইল নং |
|---------|-------------------------|------------|--------------|
| ১ | আলহাজ্জ এনামুল হক মিয়া | সভাপতি | ০১৮১৯-৯৪৯৩৯৫ |
| ২ | মো: নেজাম উদ্দিন | সদস্য সচিব | ০১৮১৩-২০৯৪৪০ |
| ৩ | রুপনা বরুয়া | সদস্য | ০১৮১৫-২৩২২২৯ |
| ৪ | ইউসুপ মিয়া | সদস্য | ০১৮১৮-৪৩২৫৯৩ |
| ৫ | মো: আলমগীর | সদস্য | ০১৮১৫-৮৫৬৪৯০ |

৪.১.১ জরুরী কন্ট্রোল রুম পরিচালনাঃ

দুর্যোগ কালে উপজেলা নির্বাহী অফিসার এর কার্যালয়ে কন্ট্রোল রুম গঠন করা হয়। যেখানে একটি রেজিষ্টার থাকে। উক্ত রেজিষ্টারে কোন সময়ে কে দায়িত্ব পালন / গ্রহন করবে তা উল্লেখ থাকে এবং দায়িত্ব সময়ে কি কি সংবাদ পাওয়া গেল ও কি কি সংবাদ কোথায়, কার নিকট প্রেরন করা হলো তা লিপিবদ্ধ করা হয়। উক্ত কন্ট্রোল রুমে একটি ইউনিয়ন ভিত্তিক (এল জি ই ডি) ম্যাপ থাকে। উক্ত ম্যাপে ইউনিয়নের অবস্থান বিভিন্ন জায়গায়, যাতায়াতের রাস্তা, খাল, বাঁধ ইত্যাদি লিপিবদ্ধ আছে।

দুর্যোগ সংগঠনের পরপরই উপজেলা কার্যালয়ে কন্ট্রোল রুমে পালক্রমে ৩ জন করে উপজেলা দুর্যোগ ব্যবস্থাপনা কমিটির সদস্যবৃন্দ উপস্থিত থেকে দায়িত্ব পালন করে এবং সাথে উক্ত সেন্টারে একজন পুলিশ ও উপস্থিত থাকে। উপজেলায় দায়িত্বশীল ব্যক্তি বর্গ কন্ট্রোল রুমের সার্বিক দায়িত্বে থেকে রুমে ৩ জন করে মোট ৩ টি স্বেচ্ছাসেবক দল পালক্রমে দিবরিত্রি (২৪ ঘন্টা) কন্ট্রোল রুমের দায়িত্ব পালন করে। যোগাযোগ রুম থেকে সার্বক্ষণিক জেলা ও ইউনিয়নে পর্যায়ে ফোন মোবাইলের মাধ্যমে যোগাযোগ করা হয়।

দুর্যোগের পরপরই ঐ ম্যাপে বেশী ক্ষতিগ্রস্থ এলাকা চিহ্নিত করা হয়। বিশেষ উল্লেখ্য যে, কন্ট্রোল রুমে দায়িত্ব পালনের সুবিধার্থে তেমন কোন সরঞ্জাম নাই। যেমনঃ- বড় টর্চ লাইট, গামবুট, লাইফ জেকেট ও রেইনকোট ইত্যাদি।

৪.২ আপদ কালীন পরিকল্পনাঃ

| ক্র. নং | কাজ | একক | লক্ষ মাত্রা | কখন করবে | কে করবে | কারা সাহায্য করবে | কিভাবে করবে | যোগাযোগ |
|---------|---|-----------------------|-------------------------|--------------------------------|---|---|--|---|
| ১ | শ্বেচ্ছা সেবকদের প্রস্তুত রাখা | জন | ১৫ টি ইউনিয়নে মোট ৪০০০ | ফেব্রুয়ারী - মার্চ মাসে | ইউপি চেয়ারম্যান | UzDM C ও বেসরকারী সংস্থা এবং জনগোষ্ঠি | প্রশিক্ষণ প্রদান ও সরঞ্জাম সরবরাহ | ইউনিয়ন ও উপজেলা দুর্যোগ ব্যবস্থাপনা কমিটির দায়িত্বপ্রাপ্ত প্রতিনিধি |
| ২ | সতর্কবার্তা প্রচার | জন সংখ্যা | ১৫ টি ইউনিয়নে ১০০% | সতর্ক বার্তা পাওয়ার সাথে সাথে | দায়িত্বপ্রাপ্ত শ্বেচ্ছাসেবক | গ্রাম পুলিশ ও গ্রামের লোকজন | সাইরেন ও ড্রাম বাজিয়ে | UDM C দায়িত্বপ্রাপ্ত প্রতিনিধি |
| ৩ | নৌকা/গাড়া/ভ্যান প্রস্তুত রাখা | সংখ্যা | ১৫ টি ইউনিয়নে ৬০ টি | সম্ভাব্য দুর্যোগের পূর্বে | ইউনিয়ন কার্যালয়ের দায়িত্ব প্রাপ্ত ব্যক্তি | UP সদস্য | নৌকা, গাড়া ও ভ্যান চালকের সাথে আলোচনা করে তাদের ফোন নং সংরক্ষণ করা | UDM C দায়িত্বপ্রাপ্ত প্রতিনিধি |
| ৪ | উদ্ধার কাজ পরিচালনা করা | জন সংখ্যা | ৮০০ জন | সম্ভাব্য দুর্যোগের পূর্বে | ইউনিয়ন কার্যালয়ের দায়িত্ব প্রাপ্ত ব্যক্তি | বেসরকারী সংস্থা এবং কমিউনিটির লোকজন | উদ্ধার কাজ করতে পারে এমন কিছু শ্বেচ্ছাসেবক নির্ধারণ করা এবং জীবন রক্ষাকারী সরঞ্জামসহ ব্যবহার করে | UzDM C ও UDM C দায়িত্ব প্রাপ্ত প্রতিনিধি |
| ৫ | প্রাথমিক চিকিৎসা | সংখ্যা | ১৫ টি ইউনিয়নে ১৫টি দল | সম্ভাব্য দুর্যোগের পূর্বে | ইউনিয়ন কার্যালয়ের দায়িত্ব প্রাপ্ত ব্যক্তি | বেসরকারী সংস্থা এবং কমিউনিটির লোকজন | স্বাস্থ্যসেবা কেন্দ্রের যোগাযোগ রাখা | উপজেলা স্বাস্থ্যকেন্দ্রের দায়িত্বপ্রাপ্ত কর্মকর্তা |
| ৬ | জীবন রক্ষাকারী ঔষধ সংগ্রহ ও প্রস্তুত রাখা | ঔষধ | ৪৫০ জন | দুর্যোগের পূর্বে | UDM C দায়িত্বপ্রাপ্ত প্রতিনিধি। | বেসরকারী সংস্থা এবং কমিউনিটির লোকজন | স্বাস্থ্যসেবা কেন্দ্রের যোগাযোগ রাখা | UzDM C ও UDM C দায়িত্বপ্রাপ্ত প্রতিনিধির সাথে যোগাযোগ |
| ৭ | শুকনা খাবার, ডাল/চাল, গৃহ নির্মাণ উপকরণ | শুকনা খাবার মোট ১০ টন | | দুর্যোগের পূর্বে | UDM C দায়িত্বপ্রাপ্ত প্রতিনিধি। | স্থানীয় ব্যবসায়ী ও বেসরকারী সংস্থা এবং কমিউনিটির জনগণ | কমিউনিটি ওয়ে সকল সংস্থা যারা খাবার দিতে পারে তাদের সাথে সরাসরি আলোচনা ও ফোন নং সংগ্রহ করে | UzDM C ও UDM C দায়িত্বপ্রাপ্ত প্রতিনিধির সাথে যোগাযোগ |
| ৮ | গবাদীপশুর চিকিৎসা/টিকা | ঔষধ (জন) | ৯০০ টি | দুর্যোগের পূর্বে ও পরে | ইউনিয়ন কার্যালয়ের দায়িত্বপ্রাপ্ত প্রতিনিধি | কমিউনিটির জনগণ | ইউনিয়নের দায়িত্বপ্রাপ্ত কর্মীর সাথে আলোচনার মাধ্যমে | UDM C দায়িত্বপ্রাপ্ত প্রতিনিধির এবং উপজেলা প্রাণী সম্পদ কর্মকর্তা |
| ৯ | আশ্রয়কেন্দ্র রক্ষণাবেক্ষণ ও মেরামত | সংখ্যা | ৩ টি | দুর্যোগের পূর্বে | ইউনিয়ন কার্যালয়ের দায়িত্বপ্রাপ্ত প্রতিনিধি | সরকারী ও বেসরকারী সংস্থা এবং কমিউনিটির জনগণ | সরাসরি আশ্রয়কেন্দ্রগুলো পরিদর্শন করে সংশ্লিষ্ট কর্মকর্তা কে অবহিত করে প্রয়োজনীয় সমস্যা সমাধান করা | UzDM C ও UDM C দায়িত্বপ্রাপ্ত প্রতিনিধির সাথে যোগাযোগ। |
| ১০ | মহড়ার আয়োজন করা | সংখ্যা | ৩০ টি | দুর্যোগের পূর্বে | ইউনিয়ন কার্যালয়ের দায়িত্বপ্রাপ্ত প্রতিনিধি | সরকারী ও বেসরকারী সংস্থা এবং কমিউনিটির জনগণ | যে সব এলাকায় বেশী দুর্যোগ সে সব এলাকায় শ্বেচ্ছাসেবক দল মহড়া করা | UzDM C ও UDM C দায়িত্বপ্রাপ্ত প্রতিনিধির সাথে যোগাযোগ। |
| ১১ | জ্বরুরী কন্ট্রোল রুম পরিচালনা করা | রুম | ৯ | দুর্যোগের পূর্বে | - | - | কন্ট্রোল রুমের প্রয়োজনীয় সব উপকরণ ও তথ্য সংরক্ষণ করা | জেলা দুর্যোগ ব্যবস্থাপনা কমিটির সাথে যোগাযোগ |

8.২.১ স্বেচ্ছাসেবকদের প্রস্তুত রাখা

- ওয়ার্ড পর্যায়ে ইউপি সদস্যদের নেতৃত্বে দল গঠন করা।
- স্বেচ্ছাসেবকদের মাধ্যমে গ্রামে গ্রামে তথ্য ও সতর্ক বার্তা প্রচার করা।
- স্বেচ্ছাসেবক দলে সদস্যদের মধ্যে বিভিন্ন প্রকার দায়িত্ব যথা- সংকেত, বার্তা, উদ্ধার, অপসারণ ও আশ্রয়কেন্দ্র ব্যবস্থাপনা, দুর্যোগ ঝুঁকি হ্রাসের উপর প্রশিক্ষণ এর আয়োজন করা।

8.২.২ সতর্ক বার্তা প্রচার

- প্রত্যেক ওয়ার্ডের ইউপি সদস্য তার এলাকার প্রত্যেক বাড়ীতে সতর্ক সংকেত প্রচারের বিষয়টি ব্যক্তিগত দায়িত্ব নিশ্চিত করবেন।
- ৫ নাম্বার মহা বিপদ সতর্ক সংকেত রেডিও, টেলিভিশনের মাধ্যমে প্রচারিত হওয়া পর্যন্ত ঘন্টায় অন্তত একবার মাইকের ঘোষণা দেওয়ার ব্যবস্থা করতে হবে।

8.২.৩ জনগণকে অপসারণের ব্যবস্থা

- রেডিও, টেলিভিশন মারফত ঝুঁকিপূর্ণ এলাকার লোকজনকে নিরাপদ আশ্রয়কেন্দ্রে অপসারণের কাজ শুরু করার বার্তা প্রচারের সঙ্গে সঙ্গে ওয়ার্ডের ইউপি সদস্য তার এলাকার স্বেচ্ছাসেবকদের সহায়তায় অপসারণের কাজ শুরু করবেন।
- ৮ নং মহাবিপদ সংকেত প্রচারের সংগে সংগে ঝুঁকিপূর্ণ এলাকার জনগনকে নিরাপদ আশ্রয়কেন্দ্রে আশ্রয় গ্রহণ করিবার জন্য মাইকে প্রচার করতে হবে এবং স্বেচ্ছাসেবক দল বাড়ী গিয়ে আশ্রয় গ্রহণের জোর তাগিদ দেবেন। প্রয়োজনে অপসারণ করতে হবে। কোন ঝুঁকিপূর্ণ এলাকার লোক কোন আশ্রয়কেন্দ্রে আশ্রয় নিবে তা জানিয়ে দিবেন।

8.২.৪ উদ্ধার ও প্রাথমিক চিকিৎসা প্রদান

- অত্যধিক ঝুঁকিপূর্ণ এলাকার সংশ্লিষ্ট জেলা/উপজেলা দুর্যোগ ব্যবস্থাপনা কমিটির সদস্যদের তত্ত্বাবধানে ন্যাস্ত করার ব্যবস্থা করতে হবে।
- উদ্ধার কাজ পরিচালনার জন্য জেলা/উপজেলার দুর্যোগ ব্যবস্থাপনা কমিটির তত্ত্বাবধানে একটি স্থায়ী তহবিল গঠন করবেন।
- অস্থায়ী স্বাস্থ্য ক্যাম্প স্থাপন ও পরিচালনা করবেন।
- আশ্রয় কেন্দ্রে অবস্থান গ্রহণকারী অসুস্থ ব্যক্তি, বয়োবৃদ্ধ, শিশু ও আসন্ন প্রসবী মহিলাদের জরুরী ভিত্তিতে হাসপাতালে প্রেরণ করতে হবে।
- মৃত দেহ সংকার ও গবাদিপশু মাটি দেবার কাজ সকল ইউপি সদস্য স্বেচ্ছাসেবকদের সহায়তায় ওয়ার্ড ভিত্তিক দায়িত্ব পালন করবেন।

8.২.৫ আশ্রয় কেন্দ্র রক্ষণাবেক্ষণ

- দুর্যোগ প্রবণ মৌসুমের শুরুতেই আশ্রয়কেন্দ্রগুলো প্রয়োজনীয় মেরামত করে ব্যবহার উপযোগী রাখা।
- জরুরী মুহূর্তে কোন কোন নিদিষ্ট নিরাপদ স্থানের বা আশ্রয়কেন্দ্রে আশ্রয় নেবে তা ঠিক করা।
- দুর্যোগকালীন সময়ে মহিলা, শিশু ও প্রতিবন্ধীদের নিরাপত্তা নিশ্চিত করণ।
- আশ্রয় কেন্দ্রে নিরাপদ পানি সরবরাহ ও অন্যান্য সেবা সমূহ নিশ্চিত করা।

8.২.৬ নৌকা প্রস্তুত রাখা

- জেলা/উপজেলা দুর্যোগ ব্যবস্থাপনা কমিটি ইউনিয়নে কতগুলি ইঞ্জিন চালিত নৌকা আছে তার হিসাব রাখবেন এবং কয়টি ও কোনগুলো দুর্যোগের সময় জরুরী কাজে ব্যবহার হবে তা ঠিক করবেন।
- নৌকার মালিকগণ তাদের এ কাজে সহায়তা করবেন।

8.২.৭ দুর্যোগের ক্ষয়ক্ষতির চাহিদা নিরূপন ও প্রতিবেদন প্রেরণ

- দুর্যোগ অব্যাহতির পর পরবর্তী ২৪ ঘন্টার মধ্যে “এসওএস ফরম” ও অনধিক ৭ দিনের মধ্যে “ড” ফরমে ইউনিয়ন পরিষদ চেয়ারম্যানের নিকট পাঠাবেন।
- ইউনিয়ন পরিষদের চেয়ারম্যান ইউপি সচিবের মাধ্যমে প্রত্যেক ওয়ার্ড প্রতিবেদন একত্রিত করে পরবর্তী ১২ ঘন্টার মধ্যে উপজেলা দুর্যোগ ব্যবস্থাপনা কমিটির চেয়ারম্যানের নিকট প্রেরণ করবেন।

8.২.৮ ত্রাণ কার্যক্রম সমন্বয় রাখা

- ইউনিয়ন পরিষদের চেয়ারম্যান বিভিন্ন ত্রাণ ও পুনর্বাসন সহায়তাকারী দলের ত্রাণ কাজ সমন্বয় করবেন।
- বাইরে থেকে ত্রাণ বিতরণ কারী দল আসলে তারা কি পরিমান ত্রাণ সামগ্রী পুনর্বাসন সামগ্রী এনেছেন তা একটি রেজিষ্টারে লিপিবদ্ধ করতে হবে। উক্ত দল কোন এলাকায় ত্রাণ কাজ পরিচালনা করবেন তা কন্ট্রোল রুমকে জানাতে হবে।

8.২.৯ শুকনা খাবার, জীবন রক্ষাকারী ঔষধ সংগ্রহ ও প্রস্তুত রাখা

- তাৎক্ষনিক ভাবে বিতরণের জন্য শুকনা খাবার যেমন, চিড়া, মুড়ি ইত্যাদি স্থানীয় ভাবে হাট/বাজার থেকে সংগ্রহ করতে হবে।
- চাল, ডাল, আটা, তেল ইত্যাদি উপকরণ ও গৃহ নির্মাণের উপকরণ যথা ডেউটিন, পেরেক, নাইলনের রশি ইত্যাদি স্থানীয় বাজার থেকে সংগ্রহ করতে হবে।
- ইউনিয়ন পর্যায়ে স্বাস্থ্য সহকারী ও পরিবার কল্যান সহকারীর সহায়তায় প্রয়োজনীয় ঔষধপত্রের তালিকা তৈরী ও স্থানীয় বাজার থেকে সংগ্রহ করবে।

8.২.১০ গবাদি পশুর চিকিৎসা/টিকা

- উপজেলা প্রানীসম্পদ হাসপাতাল থেকে অবস্থা বিবেচনা করে প্রয়োজনীয় ঔষধ সংগ্রহ করে ইউনিয়ন ভবন অথবা স্বাস্থ্যকেন্দ্রে সংরক্ষণ করতে হবে।
- ইউনিয়ন দুর্যোগ ব্যবস্থাপনা কমিটির সদস্যদের প্রানী চিকিৎসা বিষয়ক প্রয়োজনীয় প্রশিক্ষণের ব্যবস্থা করতে হবে।
- প্রয়োজনে অভিজ্ঞতা সম্পন্ন ব্যক্তিদের আপদকালীন সময়ে প্রানী চিকিৎসা কাজের সাথে সম্পৃক্ত করানোর ব্যবস্থা করতে হবে

8.২.১১ মহড়ার আয়োজন করা

- সতর্ক বার্তা/পূর্বাভাস প্রচার, অপসারণ, উদ্ধার ও প্রাথমিক ত্রান কার্যক্রম পরিচালনা বিষয়ে মহড়া অনুষ্ঠানের আয়োজন করা।
- ঘূর্ণিঝড়/বন্যা প্রবণ এলাকাসমূহে অব্যাহতভাবে দুর্যোগ মহড়ার আয়োজন করা।
- প্রতি বছর এপ্রিল এবং মে মাসে জনগোষ্ঠিকে নিয়ে মহড়ার মাধ্যমে প্রস্তুতির অবস্থা পরীক্ষা করা।
- মহড়া অনুষ্ঠানের সময় অনসূস্থ, পঞ্জু, গর্ভবতী মহিলা ও শিশুদের আশ্রয়কেন্দ্রে নিয়ে যাওয়াকে বিশেষ ভাবে উল্লেখ করা।

- ঝুঁকিপূর্ণ এলাকার লোকজন আশ্রয় কেন্দ্রে যাওয়ার জন্য মহড়া অনুষ্ঠান, ইউপি কার্যালয়ে না করে ঝুঁকিপূর্ণ গ্রামে করতে হবে।

৪.২.১২ জরুরী কন্ট্রোল রুম (EOC) পরিচালনা

- দুর্যোগ সংগঠিত হওয়ার পরপরই জেলা/উপজেলা/ইউনিয়ন পরিষদ কার্যালয়ে জরুরী কন্ট্রোল রুম স্থাপন করতে হবে। সেখানে পালাক্রমে একসঙ্গে কমপক্ষে ৩/৪ জন স্বেচ্ছাসেবক ও গ্রাম পুলিশ সদস্য উপস্থিতি নিশ্চিত করতে হবে।
- ইউনিয়ন পরিষদের সচিব ও দায়িত্বশীল ব্যক্তিবর্গ কন্ট্রোল রুমের দায়িত্বে থাকবেন। প্রতি দলে কমপক্ষে ৩ জন করে মোট ৩টি স্বেচ্ছাসেবক দল পালাক্রমে দিবা-রাত্রি কন্ট্রোল রুমে দায়িত্ব পালন করবেন। ইউনিয়ন পরিষদের সচিব সার্কণিক ভাবে তত্তাবধান করবেন।

৪.২.১৩ আশ্রয় কেন্দ্র/নিরাপদ স্থান সমূহ

- বন্যার সময় ডুবে যাবে না, নদীভাঙ্গন থেকে দূরে এমন স্থান আশ্রয়কেন্দ্র হিসাবে ব্যবহৃত হতে পারে।
- নির্ধারিত আশ্রয়কেন্দ্র, স্থানীয় স্কুল, কলেজ, সরকারী ও বেসরকারী প্রতিষ্ঠান, উঁচু রাস্তা, বাঁধ আশ্রয়কেন্দ্র হিসাবে ব্যবহৃত হতে পারে।

৪.৩ জেলা/উপজেলার নিরাপদ স্থান সমূহের তালিকা ও বর্ণনা

দুর্যোগের সময় উপজেলার নিরাপদ স্থান সমূহের তালিকা

| আশ্রয় কেন্দ্র | নাম | ইউনিয়নের নাম | ধারণ ক্ষমতা |
|-------------------|-----------------------------------|---------------|----------------|
| স্কুল কাম শেল্টার | কোকানিয়া সঃপ্রাঃবিঃ | পারুয়া | প্রায় ৯০০ জন |
| স্কুল কাম শেল্টার | মরিয়মনগর আলিয়া সঃপ্রাঃবিঃ | মরিয়মনগর | প্রায় ১০০০ জন |
| স্কুল কাম শেল্টার | উ: পারুয়া সিবিএস সঃপ্রাঃবিঃ | পারুয়া | প্রায় ৮০০ জন |
| স্কুল কাম শেল্টার | পু: বেতাগী সঃপ্রাঃবিঃ | বেতাগী | প্রায় ৯০০ জন |
| স্কুল কাম শেল্টার | এসকে রফিক মিয়া সঃপ্রাঃবিঃ | রাজানগর | প্রায় ১০০০ জন |
| স্কুল কাম শেল্টার | দুখ পুকুরিয়া সঃপ্রাঃবিঃ | পদুয়া | প্রায় ৮৫০ জন |
| স্কুল কাম শেল্টার | জঙ্গর দ: নিশ্চিন্তপুর সঃপ্রাঃবিঃ | হোছনাবাদ | প্রায় ৯০০ জন |
| স্কুল কাম শেল্টার | মির্জা এমদাদ সঃপ্রাঃবিঃ | হোছনাবাদ | প্রায় ১০০০ জন |
| স্কুল কাম শেল্টার | দ: সৈয়দ বাড়ি সুফিয়া সঃপ্রাঃবিঃ | পৌরসভা | প্রায় ৮৫০ জন |
| স্কুল কাম শেল্টার | খলিলুর রহমান সঃপ্রাঃবিঃ | সরফভাটা | প্রায় ৯০০ জন |
| স্কুল কাম শেল্টার | মাইজ পাড়া স: প্রাঃবিঃ | পোমরা | প্রায় ৭৫০ জন |
| স্কুল কাম শেল্টার | সৈয়দের খিল সঃপ্রাঃবিঃ | সরপভাটা | প্রায় ৮০০ জন |
| স্কুল কাম শেল্টার | উ: ঘাগরা সেগুনবাগিচা সঃপ্রাঃবিঃ | হোছনাবাদ | প্রায় ৯০০ জন |
| স্কুল কাম শেল্টার | কানুরখিল সঃপ্রাঃবিঃ | হোছনাবাদ | প্রায় ৮৫০ জন |

| | | | |
|-------------------|------------------------------------|---------------|----------------|
| স্কুল কাম শেল্টার | ব্রহ্মত্তর মাতাঝর বাড়ি সংপ্রাঃবিঃ | সাবনির্ভর রা: | প্রায় ৯৫০ জন |
| স্কুল কাম শেল্টার | ফরাসপাড়া সংপ্রাঃবিঃ | মরিয়মনগর | প্রায় ১০০০ জন |
| স্কুল কাম শেল্টার | পূ: সাহাবদী নগর সংপ্রাঃবিঃ | পারুয়া | প্রায় ৮০০ জন |
| স্কুল কাম শেল্টার | কোকানিয়া সংপ্রাঃবিঃ | পারুয়া | প্রায় ১০০০ জন |
| স্কুল কাম শেল্টার | মরিয়মনগর আলিয়া সংপ্রাঃবিঃ | মরিয়মনগর | প্রায় ৯০০ জন |
| স্কুল কাম শেল্টার | উ: পারুয়া সিবিএস সংপ্রাঃবিঃ | পারুয়া | প্রায় ৯৫০ জন |
| স্কুল কাম শেল্টার | পূ: বেতাগী সংপ্রাঃবিঃ | বেতাগী | প্রায় ১০০০ জন |
| স্কুল কাম শেল্টার | এসকে রফিক মিয়া সংপ্রাঃবিঃ | রাজানগর | প্রায় ৮৫০ জন |
| স্কুল কাম শেল্টার | দুধ পুকুরিয়া সংপ্রাঃবিঃ | পদুয়া | প্রায় ১০০০ জন |
| স্কুল কাম শেল্টার | জঞ্জর দ: নিশ্চিন্তপুর সংপ্রাঃবিঃ | হোছনাবাদ | প্রায় ৯৫০ জন |
| স্কুল কাম শেল্টার | মির্জা এমদাদ সংপ্রাঃবিঃ | হোছনাবাদ | প্রায় ৯০০ জন |
| স্কুল কাম শেল্টার | দ: সৈয়দ বাড়ি সুফিয়া সংপ্রাঃবিঃ | পৌরসভা | প্রায় ৮৫০ জন |
| স্কুল কাম শেল্টার | খলিলুর রহমান সংপ্রাঃবিঃ | সরপভাটা | প্রায় ৯০০ জন |
| স্কুল কাম শেল্টার | মাইজ পাড়া স: প্রাঃবিঃ | পোমরা | প্রায় ৯৫০ জন |
| স্কুল কাম শেল্টার | সৈয়দের খিল সংপ্রাঃবিঃ | সরপভাটা | প্রায় ১০০০ জন |
| স্কুল কাম শেল্টার | উ: ঘাগরা সেগুনবাগিচা সংপ্রাঃবিঃ | হোছনাবাদ | প্রায় ৮৫০ জন |
| স্কুল কাম শেল্টার | কানুরখিল সংপ্রাঃবিঃ | হোছনাবাদ | প্রায় ৯০০ জন |
| স্কুল কাম শেল্টার | ব্রহ্মত্তর মাতাঝর বাড়ি সংপ্রাঃবিঃ | সাবনির্ভর রা: | প্রায় ১০০০ জন |
| স্কুল কাম শেল্টার | ফরাসপাড়া সংপ্রাঃবিঃ | মরিয়মনগর | প্রায় ৮৫০ জন |
| স্কুল কাম শেল্টার | পূ: সাহাবদী নগর সংপ্রাঃবিঃ | পারুয়া | প্রায় ৯০০ জন |
| ইউপি ভবন | ইউনিয়ন পরিষদ ভবন | বেতাগী | প্রায় ২০০০ জন |
| ইউপি ভবন | ইউনিয়ন পরিষদ ভবন | রাজানগর | প্রায় ২০০০ জন |
| ইউপি ভবন | ইউনিয়ন পরিষদ ভবন | পদুয়া | প্রায় ২০০০ জন |
| ইউপি ভবন | ইউনিয়ন পরিষদ ভবন | কোদালা | প্রায় ২০০০ জন |
| ইউপি ভবন | ইউনিয়ন পরিষদ ভবন | মরিয়ম নগর | প্রায় ১০০০ জন |
| ইউপি ভবন | ইউনিয়ন পরিষদ ভবন | সরপভাটা | প্রায় ৮৫০ জন |
| ইউপি ভবন | ইউনিয়ন পরিষদ ভবন | শিলক | প্রায় ৯০০ জন |

৪.৪ আশ্রয় কেন্দ্রের ব্যবস্থাপনা কমিটি গঠনঃ

আশ্রয়কেন্দ্র ব্যবস্থাপনা দুর্যোগ ব্যবস্থাপনার ক্ষেত্রে অত্যন্ত গুরুত্বপূর্ণ অংশ। সঠিক ও সময়োপযোগী রক্ষণাবেক্ষণের অভাবে অনেক আশ্রয়কেন্দ্র ব্যবহার অনুপযোগী হয়ে পড়েছে। তাই আশ্রয়কেন্দ্র ব্যবস্থাপনা দুর্যোগ ব্যবস্থাপনা পরিকল্পনার সাথে অন্তর্ভুক্ত করা হয়েছে। আশ্রয়কেন্দ্র ব্যবস্থাপনা।

- দুর্যোগের সময় জীবন ও সম্পদ বাঁচানো
- দুর্যোগের সময় গবাদিপশুর জীবন বাঁচানো
- আশ্রয়কেন্দ্রের ব্যবহার ও রক্ষণাবেক্ষণ নিশ্চিত করা

| আশ্রয় কেন্দ্র | আশ্রয় কেন্দ্রের নাম | দায়িত্বপ্রাপ্ত ব্যক্তির নাম | মোবাইল নং |
|----------------------|--------------------------------------|------------------------------|--------------|
| স্কুল কাম শেল্টার | কানুরখিল সংপ্রাঃবিঃ | আব্দুল মোতালেব নিজামী | ০১৮২৬-০৬৪০৩৩ |
| | ব্রহ্মণ্ডর মাতাক্বর বাড়ি সংপ্রাঃবিঃ | গোলাম ফারুক | ০১৮১৬-০৫৭৪০০ |
| | ফরাসপাড়া সংপ্রাঃবিঃ | অতুল চন্দ্র নাথ | ০১৮১৩-৪৪৬৫০২ |
| | পূ: সাহাবদী নগর সংপ্রাঃবিঃ | মনিরুল্লাহ | ০১৮৪৯-৬২৬০৪০ |
| | কোকানিয়া সংপ্রাঃবিঃ | আজমল খান নিজামী | ০১৮১২-৭৭৬৬৮৯ |
| | মরিয়মনগর আলিয়া সংপ্রাঃবিঃ | মনোয়ারা আক্তার | ০১১৯৭-১৯৮৫৭৮ |
| | উ: পারুয়া সিবিএস সংপ্রাঃবিঃ | স্মৃতি রানী দত্ত | ০১৮১২-৬৩১৮৭২ |
| | পূ: বেতাগী সংপ্রাঃবিঃ | জহুরুল হক | ০১৮২৪-৩৭৩৯২৬ |
| | এসকে রফিক মিয়া সংপ্রাঃবিঃ | ফারহানা ইসলাম | ০১৮২২-৯০৯৪৪০ |
| | দুধ পুকুরিয়া সংপ্রাঃবিঃ | মুকুল রায় চৌধুরী | ০১৮২০-২৮১০০৬ |
| | জঙ্গর দ: নিশ্চিতপুর সংপ্রাঃবিঃ | আলতাফ হোসেন | ০১৮১৫-৬৮১৩৭৭ |
| | মির্জা এমদাদ সংপ্রাঃবিঃ | কামরুল হাসান | ০১৮১৭-২৬০৭৫৫ |
| | দ: সৈয়দ বাড়ি সুফিয়া সংপ্রাঃবিঃ | ইছহাক নিজামী | ০১৮১৬-৭২৫০৭৯ |
| | খলিলুর রহমান সংপ্রাঃবিঃ | কাজী নাজিম উদ্দিন | ০১৮১২-১৩২৮৯৭ |
| | মাইজ পাড়া স: প্রাঃবিঃ | সালাউদ্দিন মাহমুদ | ০১৮১৮-৫৬৮৩৯৪ |
| | কানুরখিল সংপ্রাঃবিঃ | আহম্মদ সোবহান | ০১৮১৮-৫২৪০১৪ |
| | ব্রহ্মণ্ডর মাতাক্বর বাড়ি সংপ্রাঃবিঃ | হুমায়ুন কবির | ০১৮১৯-৩৪৯৭০৫ |
| | ফরাসপাড়া সংপ্রাঃবিঃ | নুরুল আলম | ০১৮১৪-৪৭৭৬১০ |
| | পূ: সাহাবদী নগর সংপ্রাঃবিঃ | | |
| কোকানিয়া সংপ্রাঃবিঃ | লীলাবতী দত্ত | ০১৮১৩-৯৬৫০৪০ | |

| | | | |
|----------------|---|-------------------------------------|--------------|
| আশ্রয় কেন্দ্র | রাঞ্জুনিয়া উপজেলায় ৩ টি সাইক্লোন সেন্টার রয়েছে | দুর্যোগ ঘটার সময় কমিটি গঠন করা হয় | - |
| | | মোঃ শওকত আলী | ০১৮১৯-৯৭৩৭৮২ |
| ইউ পি ভবন | স্বনির্ভর রাঞ্জুনিয়া | মোঃ রহিম উদ্দিন চৌধুরী | ০১৮১৩-৩৩১১২৯ |
| | মরিয়ম নগর | মোঃ সেলিম উদ্দিন | ০১৮১২-৭৫৩২৭৭ |
| | সরফভাটা | মোঃ মজিবুল ইসলাম চৌধুরী | ০১৮২৪-৯৯৪০১৬ |
| | চন্দ্রঘোনা | মোঃ ইদ্রিস আজগর | ০১৮১৯-৮৯৪৫৭৫ |
| | পোমরা | মোঃ ফজলুল করিম | ০১৮১২-৬২৪৫২২ |

৪.৫ উপজেলা সম্পদের তালিকা

| অবকাঠামো / সম্পদ | সংখ্যা | দায়িত্বপ্রাপ্ত ব্যক্তি | সংক্ষিপ্ত বর্ণনা |
|-----------------------------|--------|-----------------------------------|--|
| আশ্রয়কেন্দ্র | ৩ টি | তাৎক্ষণিক ভাবে দায়িত্ব দেয়া হয় | অধিকাংশ ইউনিয়নে উক্ত জিনিসপত্র প্রায় সব জিনিসই নষ্ট হয়ে গেছে। আশ্রয় কেন্দ্রগুলো ব্যবহার অনুপোযোগী হয়ে পড়েছে এবং অরক্ষিত অবস্থায় পড়ে আছে |
| গোডাউন | ০৩ টি | | |
| ছোট মেগাফোন | ১ সেট | | |
| ওয়ারলেস | ১ টি | | |
| লাইফ জ্যাকট | নাই | | |
| গামবুট | নাই | | |
| সাইরেন | ১ টি | | |
| হেলমেট | নাই | | |
| বাই সাইকেল | নাই | | |
| টর্চ লাইট | নাই | | |
| এপ্রোন | নাই | | |
| ফ্ল্যাগ স্ট্যান্ড (পতাকাসহ) | নাই | | |
| ইঞ্জিন চালিত নৌকা | নাই | | |
| উদ্ধার টুল বক্স | নাই | | |
| ওয়ারল্যাস সেট | ১টি | | |
| স্ট্রেচার | নাই | | |
| মাইক | ১ টি | | |
| রেডিও (নষ্ট) | ১টি | | |
| ফাস্ট এইড বক্স | ১ টি | | |
| টেবিল | ২টি | | |
| চেয়ার | ৫টি | | |
| আলমিরা | ১টি | | |
| রেডিও (নষ্ট) | ১ টি | | |

৪.৬ অর্থায়নঃ

ইউনিয়ন পরিষদের আয় আসে স্থানীয় কর আদায়, হাট/বাজার, ইজারা, খাল-বিল ইজারার মাধ্যমে এবং কিছু ব্যবসা বাণিজ্যের ট্রেড লাইসেন্স প্রদান থেকে। কিন্তু ইদানিং বড় হাট/বাজার, খাল/বিল ইজারার ব্যবস্থা ইউনিয়ন পরিষদের হাতে নেই। যাতে আয় এর মূল উৎস করে গেছে। তবে সরকার বর্তমানে ভূমি রেজিস্ট্রেশনের থেকে ১% কর ইউনিয়ন পরিষদে হস্তান্তর করে থাকেন।

(ক) নিজস্ব উৎসঃ (ইউনিয়ন কর, রেট ও ফিস)

| উৎস / ধরণ | বাৎসরিক আয় | | | | | | | | | | | | | | |
|--|-------------|-------|---------|--------|---------------|----------|---------|----------|---------|-----------|------------|--------|----------|---------|--------|
| | মরিয়মনগর | পোমরা | পারুয়া | বেতাগী | স্বনির্ভর রা: | হোছনাবাদ | লালানগর | ইসলামপুর | রাজানগর | দ:রাজানগর | চন্দ্রঘোনা | কোদালা | শিলক | সরফভাটা | পদুয়া |
| বসত বাড়ীর বাৎসরিক ট্যাক্স | ৪৫০০০ | - | - | ৫২৪৩০ | ২০০০০০ | ১১৫৫৮০ | ২২০০০০ | ৯৯৯০ | ৮৫৩৬৫ | ৫১৩৪০ | ২৮৬০০ | ৫০০০০ | - | ৩২,০০০ | - |
| পরিষদ কর্তৃক লাইসেন্স ইস্যু ও লাইসেন্স পারমিট ফি | ১৩০০০ | - | - | ২৮৩০০ | ১৪৯০০০ | ৩০০০০ | ১২০০০ | ৪০৯৭৫ | ৪০৪১০ | ৫১৪০০ | ৯৯২৫০ | ২৫০০০ | ২৭,০০০ | - | ৪৬,০০০ |
| ইজারা বাবদ (হাট, বাজার, ঘাট, পুকুর, খোয়াড় উজারা ইত্যাদি) | - | - | - | - | - | - | - | - | ৩৩৭৯৫০ | ৩২০০০ | - | ৮৫০০ | - | ৫০,০০০ | - |
| সম্পত্তি হতে আয় | - | - | - | - | - | - | - | - | - | - | - | - | - | - | - |
| ইউনিয়ন পরিষদের সাধারণ তহবিল | - | - | - | - | ৫০০০ | ১৫০০০০ | - | ৪৭৫৮৩ | - | ৪৭৯৮৭৩ | ২১৩৬২ | ২২১০০০ | - | ৩৮,০০০ | ৫০,০০০ |
| অন্যান্য | - | - | - | - | - | - | - | - | - | - | - | - | ১,০০,০০০ | - | - |

(খ) সরকারী সূত্রে অনুদান উন্নয়ন খাতঃ

| খাতের ধরণ | বাৎসরিক আয় | | | | | | | | | | | | | | |
|---|-------------|-------|---------|---------|-----------------------|----------|---------|----------|---------|-----------|------------|--------|----------|-----------|----------|
| | মরিয়ম নগর | পোমরা | পারুয়া | বেতাগী | স্বনির্ভর রাঞ্জুনিয়া | হোছনাবাদ | লালানগর | ইসলামপুর | রাজানগর | দ:রাজানগর | চন্দ্রঘোনা | কোদালা | শিলক | সরফাটা | পদুয়া |
| চেয়ারম্যান ও সদস্যদের সম্মানী ভাতা | ১৬০০০০ | - | - | ১৫৫৭০০ | ৩৩০০০০ | ১,৬০,০০০ | ৩৩০০০০ | ৩৩০০০০ | ২৬৭০০০ | ৩৩০০০০ | ৩৩০০০০ | ১২১৫০০ | ৩,৩০,০০০ | ২,৫৭,৯০০ | ২,৭৮,০০০ |
| সেক্রেটারী ও অন্যান্য কর্মচারীদের বেতন ভাতাদি | ২০৫২০০ | - | - | ৩১০০০০ | ৬০০০০০ | ৩,১০,০০০ | ৩১০০০০ | ৬০০০০০ | ২০৫২০০ | ৩১০০০০ | ৫৬৮৮০০ | ৩৪৩২০০ | - | ৩,৩০,০০০ | - |
| উন্নয়ন সহায়তা তহবিল রাস্তাঘাটমেরামত/এল.জি.এস.পি | ৯২১১৬৭ | - | - | ১২৩২৪২৮ | ১৩০০০০০ | ১০২২৯৮১ | ৮৫০০০০ | ১০৫৪০৪ | - | ১৫০৪৬২৪ | ২১২০৪৬৭ | ৯৪০০০০ | ৩,০০,০০০ | ২,৫৬,০০০ | ৩,০০,০০০ |
| ভূমি হস্তান্তর কর 1% | ৬৬৭৫৫৫ | - | - | ৯১৭০২৭ | ৭০০০০০ | ৮২৫৫৯৫ | ৭০০০০০ | ৪৯৫৭৯১ | ৫৪১৫৩৩ | ৭৭৮২৩৫ | ৮১১৩৮০ | ৯০০০০০ | ৭,০০,০০০ | ১২,০০,০০০ | ৯,০০,০০০ |
| গৃহ নির্মাণ ও মেরামত, উন্নয়ন সহায়তা তহবিল | - | - | - | - | - | - | - | - | - | - | - | - | - | - | - |

গ) স্থানীয় সরকারঃ

| স্থানীয় সরকার | বাৎসরিক আয় | | | | | | | | | | | | | | |
|----------------|-------------|-------|---------|--------|------------------|----------|---------|----------|---------|-----------|------------|---------|------|---------|--------|
| | মরিয়মনগর | পোমরা | পাবুয়া | বেতাগী | স্বনির্ভর রা: | হোছনাবাদ | লালানগর | ইসলামপুর | রাজানগর | দ:রাজানগর | চন্দ্রঘোনা | কোদালা | শিলক | সরফভাটা | পদুয়া |
| উপজেলা পরিষদ | - | - | - | ৫৫০০০০ | ২৮০০০০ | ৫৫০০০০ | ১০০০০০ | ৫০০০০০ | ২০৭৪৫৯০ | ৭২০২৫০ | ৬০৪০০০ | ১১০০০০০ | - | - | - |
| জেলা পরিষদ | - | - | - | - | ৬৯০০০০ | - | ৭০০০০০ | - | - | - | - | - | - | - | - |

(ঘ) বেসরকারী উন্নয়ন সংস্থাঃ

| বেসরকারী উন্নয়ন সংস্থার নাম | বাৎসরিক আয় | | | | | | | | | | | | | | |
|------------------------------|-------------|-------|---------|--------|------------------|----------|---------|----------|---------|-----------|------------|--------|------|----------|--------|
| | মরিয়মনগর | পোমরা | পাবুয়া | বেতাগী | স্বনির্ভর রা: | হোছনাবাদ | লালানগর | ইসলামপুর | রাজানগর | দ:রাজানগর | চন্দ্রঘোনা | কোদালা | শিলক | সরফভাটা | পদুয়া |
| সিডিএমপি | - | - | | - | - | - | - | - | - | - | - | - | - | - | - |
| এডিপি | - | - | | ৪২০৭৬২ | ২৩০০০০ | - | ৪০০০০০ | ৩২৬১৮২ | - | ৩৩৯১৮৪ | - | ৪৫০০০০ | - | ৩,০০,০০০ | - |

৪.৭ কর্ম পরিকল্পনা হালনাগাদ করণ ও পরীক্ষা করণঃ

পরিকল্পনা ফলোআপ কমিটি

| ক্র. নং | নাম | পদবী | কমিটির পদবী | মোবাইল নং |
|---------|--------------------------|---|-------------|--------------|
| ১ | মো: আলী শাহ | উপজেলা চেয়ারম্যান, রাঙ্গুণীয়া | সভাপতি | ০১৮১৭-৭২২৯৮৫ |
| | মো: সাইফুল ইসলাম মজুসদার | উপজেলা নির্বাহী অফিসার, রাঙ্গুণীয়া | সহ-সভাপতি | ০১৭১৬-১৪৭০৫৬ |
| ২ | দেবেস চন্দ্র দাশ | প্রকল্প বাস্তবায়ন কর্মকর্তা, রাঙ্গুণীয়া | সদস্য সচিব | ০১৫৫-০৪২৯৮৮ |
| ৩ | মো: হাসান আলী | প্রকৌশলী,এলজিইডি, রাঙ্গুণীয়া | সদস্য | ০১৮১৯-৩৮৭২০২ |
| ৪ | মো: রফিকুল ইসলাম | সমবায় অফিসার, রাঙ্গুণীয়া | সদস্য | ০১৭২২-২৩৯০৩৬ |
| ৫ | মো: আলফাজুর রহমান | সমাজসেবা অফিসার, রাঙ্গুণীয়া | সদস্য | ০১৭১৮-৪৪২১৮৯ |

পঞ্চম অধ্যায়ঃ উদ্ধার ও পুনর্বাসন পরিকল্পনা

৫.১ ক্ষয়ক্ষতির মূল্যায়নঃ

| খাত সমূহ | বর্ণনা |
|--------------|---|
| কৃষি | রাঞ্জুনিয়া উপজেলাতে ১৯৮৮ সালের মত বন্যা হলে বা আঘত হানলে প্রায় ১৬২০০ একর ফসলী জমির আমন, বোরো, আউষ ধান ও রবিশস্যসহ পেয়ারা, তরিতরকারী চাষের ব্যাপকভাবে ক্ষতি হতে পারে। এখানে পাহাড়ী ঢলে প্রায় প্রতি বছর প্রায় ৬৮০ একর ফসলী জমির ফসল ক্ষতি হতে পারে। কালবৈশাখী ঝড়ে প্রায় ২০৫০ একর ফসলী জমির ফসলের আংশিক ক্ষতি হয়। ফসলী জমির উবরতা দিন দিন কমে যাচ্ছে। ২০১২ সালের মত শিলা বৃষ্টি হলে প্রায় ১০৫০ একর ফসলী জমির ফসলের ক্ষতি হতে পারে। ভবিষ্যতে বড় ধরনের জলাবদ্ধতা হলে প্রায় ৬৫০ একর ফসলী জমির ফসলের ক্ষতি হয়ে থাকে। |
| মৎস্য | রাঞ্জুনিয়া উপজেলায় বন্যা হলে প্রায় ৬৫০ টি পুকুরের মাছ বন্যায় ভেসে যায়। পাহাড়ী ঢল ও জলাবদ্ধতায় প্রায় ১৪৩০ টি পুকুরের মাছ পানিতে ভেসে যায়। নদী ভাঙ্গনে বেড়ী বাঁধ সংলগ্ন প্রায় ২৫০ টি পুকুরের ক্ষতি হয়ে থাকে। |
| পশুসম্পদ | এই উপজেলায় ১৯৮৮ সালে মত বন্যা হলে প্রায় ১২৮০০ টি গরু, প্রায় ১০৫৩৫ টি ছাগল, প্রায় ২০০ টি ভেড়া, প্রায় ৫০৪০০ টি মুরগী, প্রায় ১৪০৮০ টি হাঁসসহ অন্যান্য বন্য পশুপাখী ভেসে যাওয়ার সম্ভাবনা রয়েছে। |
| স্বাস্থ্য | রাঞ্জুনিয়া উপজেলাটি কর্ণফুলী ও ইছামতি নদীর তীরবর্তী হওয়ায় এলাকায় বন্যা ও জলাবদ্ধতায় প্রায় ৫১০০ টি পরিবারের লোকজনের দেহের পানি বাহিত বিভিন্ন রোগ ব্যাধিতে আক্রান্ত হয়ে ব্যাপকভাবে ক্ষতি হওয়ার সম্ভাবনা রয়েছে। |
| জীবিকা | রাঞ্জুনিয়া উপজেলায় বন্যার কারণে প্রায় ৯০২০০ জন কৃষিজীবী ও প্রায় ২৫৫০০ জন মজুরের কাজের অভাব দেখা দেয় এবং প্রায় ছোট-বড় ১৫০ টি গ্রাম্য দোকানের মালামাল নষ্ট হয়, কাল বৈশাখীতে প্রায় ২০২০০ জন মজুরের কাজের অভাব দেখা দেয়। নদী ভাঙ্গনে প্রায় ৩৭০০ জন লোক কর্মহীন হয়ে পড়ে। |
| গাছ পালা | রাঞ্জুনিয়া উপজেলায় ১৯৮৮ সালের মত বন্যা হলে স্বর্নিভর রাঞ্জুনিয়া ইউনিয়নে ৩৬৯০ টি ফলজ, বনজ ও ঔষধি গাছ এবং ৭ নার্সারী বন্যায় ক্ষতি হওয়ার সম্ভাবনা রয়েছে। ইসলামপুর ইউনিয়নে ৪১০৭ টি ফলজ, বনজ ও ঔষধি গাছ এবং ৩ নার্সারী বন্যায় ক্ষতি হওয়ার সম্ভাবনা রয়েছে। মরিয়ম নগর ইউনিয়নে ৩৮৯০ টি ফলজ, বনজ ও ঔষধি গাছ এবং ৭ নার্সারী বন্যায় ক্ষতি হওয়ার সম্ভাবনা রয়েছে। শিলক ইউনিয়নে ৪২১০ টি ফলজ, বনজ ও ঔষধি গাছ এবং ৩ নার্সারী বন্যায় ক্ষতি হওয়ার সম্ভাবনা রয়েছে। রাজা নগর ইউনিয়নে ২১৮৬ টি ফলজ, বনজ ও ঔষধি গাছ এবং ৬ নার্সারী বন্যায় ক্ষতি হওয়ার সম্ভাবনা রয়েছে। রাঞ্জুনিয়া সদর ইউনিয়নে ২৩৮০ টি ফলজ, বনজ ও ঔষধি গাছ এবং ৩ নার্সারী বন্যায় ক্ষতি হওয়ার সম্ভাবনা রয়েছে। বেতাগী ইউনিয়নে ২৩৯২ টি ফলজ, বনজ ও ঔষধি গাছ এবং ৬ নার্সারী বন্যায় ক্ষতি হওয়ার সম্ভাবনা রয়েছে। |
| পয়ঃনিষ্কাশন | রাঞ্জুনিয়া উপজেলায় বন্যা, জলাবদ্ধতা, পাহাড়ী ও নদী ভাঙ্গনের কারণে প্রায় ২২৫০০ টি পরিবারের পয়ঃনিষ্কাশন ব্যবস্থার চরম বিপর্যয় নেমে আসে যা দুর্যোগ মোকাবেলা করা কঠিন হয়ে পড়ে। |
| অবকাঠামো | এই উপজেলায় বন্যায় কাঁচা রাস্তা প্রায় ৮৫ কিঃমিঃ, এইচবিবি প্রায় ৭০ কিঃমিঃ, প্রায় ৮৫৪০ টি পরিবারের কাঁচা ঘরবাড়ি প্লাবিত, প্রায় ৩১ টি শিক্ষা প্রতিষ্ঠান, প্রায় ১০টি হাটবাজার, প্রায় ৩০টি কালভাট প্রত্যক্ষ বা পরোক্ষভাবে ক্ষতি হয়ে থাকে এবং প্রায় ৫০ কিঃমিঃ বিদ্যুৎ লাইনের ক্ষতি হয়ে থাকে। |

৫.২ দুত/আগাম পুনরুদ্ধারঃ

৫.২.১ প্রশাসনিক পুনঃপ্রতিষ্ঠাঃ

| ক্র. নং | নাম | পদবী | মোবাইল নং |
|---------|--------------------------|--|--------------|
| ০১ | মো: আলী শাহ | উপজেলা চেয়ারম্যান, রাঙ্গুণীয়া | ০১৮১৭-৭২২৯৮৫ |
| ০২ | মো: সাইফুল ইসলাম মজুমদার | উপজেলা নির্বাহী অফিসার, রাঙ্গুণীয়া | ০১৭১৬১৪৭০৫৬ |
| ০৩ | দেবেস চন্দ্র দাস | প্রকল্প বাস্তবায়ন কর্মকর্তা , রাঙ্গুণীয়া | ০১৫৫-০৪২৯৮৮ |
| ০৪ | প্রবীর বরুয়া | হিসাব রক্ষক কর্মকর্তা, রাঙ্গুণীয়া | ০১৮১৬-৪৩৯৯০৭ |
| ০৫ | মো: হাসান আলী | ইঞ্জিনিয়ার, এলজিইডি, রাঙ্গুণীয়া | ০১৮১১-৩৮৭২০২ |
| ০৬ | মো: মনিরুজ্জামান মোল্লা | উপজেলা শিক্ষা অফিসার, রাঙ্গুণীয়া | ০৩০২৫৫৬০২৮ |

৫.২.২ ধ্বংসাবশেষ পরিস্কারঃ

| ক্র. নং | নাম | পদবী | মোবাইল নং |
|---------|--------------------------|--|--------------|
| ০১ | মো: আলী শাহ | উপজেলা চেয়ারম্যান, রাঙ্গুণীয়া | ০১৮১৭-৭২২৯৮৫ |
| ০২ | মো: সাইফুল ইসলাম মজুমদার | উপজেলা নির্বাহী অফিসার, রাঙ্গুণীয়া | ০১৭১৬১৪৭০৫৬ |
| ০৩ | দেবেস চন্দ্র দাস | প্রকল্প বাস্তবায়ন কর্মকর্তা , রাঙ্গুণীয়া | ০১৫৫-০৪২৯৮৮ |
| ০৪ | প্রবীর বরুয়া | হিসাব রক্ষক কর্মকর্তা, রাঙ্গুণীয়া | ০১৮১৬-৪৩৯৯০৭ |
| ০৫ | মো: হাসান আলী | ইঞ্জিনিয়ার, এলজিইডি, রাঙ্গুণীয়া | ০১৮১১-৩৮৭২০২ |
| ০৬ | মো: মনিরুজ্জামান মোল্লা | উপজেলা শিক্ষা অফিসার, রাঙ্গুণীয়া | ০৩০২৫৫৬০২৮ |

৫.২.৩ জনসেবা পুনরারম্ভঃ

| ক্র. নং | নাম | পদবী | মোবাইল নং |
|---------|--------------------------|--|--------------|
| ০১ | মো: আলী শাহ | উপজেলা চেয়ারম্যান, রাঙ্গুণীয়া | ০১৮১৭-৭২২৯৮৫ |
| ০২ | মো: সাইফুল ইসলাম মজুমদার | উপজেলা নির্বাহী অফিসার, রাঙ্গুণীয়া | ০১৭১৬১৪৭০৫৬ |
| ০৩ | দেবেস চন্দ্র দাস | প্রকল্প বাস্তবায়ন কর্মকর্তা , রাঙ্গুণীয়া | ০১৫৫-০৪২৯৮৮ |
| ০৪ | প্রবীর বরুয়া | হিসাব রক্ষক কর্মকর্তা, রাঙ্গুণীয়া | ০১৮১৬-৪৩৯৯০৭ |
| ০৫ | মো: হাসান আলী | ইঞ্জিনিয়ার, এলজিইডি, রাঙ্গুণীয়া | ০১৮১১-৩৮৭২০২ |
| ০৬ | মো: মনিরুজ্জামান মোল্লা | উপজেলা শিক্ষা অফিসার, রাঙ্গুণীয়া | ০৩০২৫৫৬০২৮ |

৫.২.৪ জরুরী জীবিকা সহায়তাঃ

| ক্র. নং | নাম | পদবী | মোবাইল নং |
|---------|--------------------------|--|--------------|
| ০১ | মো: আলী শাহ | উপজেলা চেয়ারম্যান, রাঙ্গুণীয়া | ০১৮১৭-৭২২৯৮৫ |
| ০২ | মো: সাইফুল ইসলাম মজুমদার | উপজেলা নির্বাহী অফিসার, রাঙ্গুণীয়া | ০১৭১৬১৪৭০৫৬ |
| ০৩ | দেবেস চন্দ্র দাস | প্রকল্প বাস্তবায়ন কর্মকর্তা , রাঙ্গুণীয়া | ০১৫৫-০৪২৯৮৮ |
| ০৪ | প্রবীর বরুয়া | হিসাব রক্ষক কর্মকর্তা, রাঙ্গুণীয়া | ০১৮১৬-৪৩৯৯০৭ |
| ০৫ | মো: হাসান আলী | ইঞ্জিনিয়ার, এলজিইডি, রাঙ্গুণীয়া | ০১৮১১-৩৮৭২০২ |
| ০৬ | মো: মনিরুজ্জামান মোল্লা | উপজেলা শিক্ষা অফিসার, রাঙ্গুণীয়া | ০৩০২৫৫৬০২৮ |

সংযুক্তি ১

আপদকালীন পরিকল্পনা বাস্তবায়নের চেক লিস্ট

চেক লিস্ট

রেডিও, টিভি মারফত ৫ নং বিপদ সংকেত আবহাওয়া বার্তা প্রচারের সংশ্লিষ্ট সংশ্লিষ্ট নিম্নবর্ণিত 'ছক' (চেক লিস্ট পরীক্ষা করে দেখতে এবং তাৎক্ষণিক প্রয়োজনীয় ব্যবস্থা গ্রহন করতে হবে।

| ক্র. নং | বিষয় | হ্যাঁ/না |
|---------|---|----------|
| ১. | সতর্কবার্তা প্রচারের নির্বাচিত স্বেচ্ছাসেবক দলের সদস্যদের ডেকে বিপদ সম্বন্ধে প্রচার কাজ শুরু করতে বলা হয়েছে। | হ্যাঁ |
| ২. | ঝুঁকিপূর্ণ এলাকার লোক জনকে উদ্ধার করার জন্য দায়িত্ব প্রাপ্ত ব্যক্তি/দল তৈরী করা আছে কিনা। | হ্যাঁ |
| ৩. | ২/১ দিনের শকনা খাবার ও পানীয় জল নিরাপত্তা মোড়কে মাটির নীচে পুতিয়া রাখার জন্য প্রচার করা হইয়াছে | হ্যাঁ |
| ৪. | স্বেচ্ছা সেবক দলের সদস্যদের নিরাপত্তার জন্য লাইফ জ্যাকেট সরবরাহ করা হয়েছে। | হ্যাঁ |
| ৫. | ইউনিয়ন নিয়ন্ত্রণ কক্ষ সার্বক্ষণিক ভাবে চালু রাখার জন্য প্রয়োজনীয় জনবলের ব্যবস্থা করা হয়েছে। | হ্যাঁ |
| ৬. | ইউনিয়ন খাদ্য গুদাম/ত্রাণ গুদামের প্রয়োজনীয় নিরাপত্তা ব্যবস্থা আছে। | হ্যাঁ |
| ৭ | অন্যান্য | |

বিঃ দ্রঃ

- চেকলিস্ট পরীক্ষা করে যেই ক্ষেত্রে নানারূপ ত্রুটি দেখা যাবে সেই ক্ষেত্রে জরুরীভাবে পদক্ষেপ গ্রহন করতে হবে।
- ইউনিয়ন পরিষদ তহবিল দ্বারা বা কোন উৎস/সংস্থা হইতে স্বেচ্ছাসেবক দলের সদস্যদের জন্য লাইফ জ্যাকেট সংগ্রহ বিশেষ প্রয়োজন।

চেকলিস্ট

- প্রতি বৎসর এপ্রিল/মে মাসের ১৫ তারিখের মধ্যে ইউনিয়ন দূর্যোগ ব্যবস্থাপনা কমিটির সভায় আলাপ আলোচনা করে নিম্নে হুক চেক লিস্ট পূরণ করে উপজেলা নির্বাহী অফিসার ও জেলা প্রশাসকের নিকট প্রেরণ করবেন।

| ক্র. নং | বিষয় | উপযুক্ত স্থানে চিহ্ন |
|---------|--|----------------------|
| ১ | ইউনিয়ন খাদ্য গুদামে পর্যাপ্ত পরিমাণ মজুদ আছে। | না |
| ২ | ঝুঁকিপূর্ণ এলাকার শিশুদের টিকা/ভ্যাকসিন দেয়া হয়েছে। | হ্যাঁ |
| ৩ | ১-৬ বৎসরের শিশু ও মায়েদের ভিটামিন খাওয়ানো হয়েছে | হ্যাঁ |
| ৪ | ইউপি ক্লিনিক হাসপাতালে ওরস্যালাইন মজুদ আছে | হ্যাঁ |
| ৫ | স্বাস্থ্যসেবক দলের সদস্যদেরকে বাৎসরিক প্রশিক্ষণ দেয়া হয়েছে। | না |
| ৬ | প্রতি আশ্রয় কেন্দ্রের জন্য প্রয়োজনীয় প্রাথমিক চিকিৎসার ঔষধ সরঞ্জাম আছে | না |
| ৭ | প্রতি আশ্রয় কেন্দ্রের জন্য নির্বাচিত পল্লী চিকিৎসক এলাকায় উপস্থিত আছেন | না |
| ৮ | প্রতি আশ্রয় কেন্দ্রে নলকুপ আছে | না |
| ৯ | প্রতি আশ্রয় কেন্দ্রে দরজা জানালা ঠিক আছে | না |
| ১০ | প্রতি আশ্রয় কেন্দ্রের জন্য নির্বাচিত বিকল্প কেয়ার টেকার উপস্থিত আছে | হ্যাঁ |
| ১১ | প্রতি আশ্রয় কেন্দ্রের মহিলাদের জন্য আলাদা ব্যবস্থা আছে | না |
| ১২ | প্রতি আশ্রয় কেন্দ্রের প্রসবা মহিলাদের দেখাশুনা করার জন্য নির্বাচিত ধাত্রী এলাকায় আছে | না |
| ১৩ | গরু ছাগলের অবস্থানের জন্য উচু স্থান বা কিল্পা নির্ধারিত হয়েছে | না |
| ১৪ | স্বাস্থ্যসেবক দলের সদস্যদেরকে নির্ধারিত দায়িত্ব সম্বন্ধে সচেতন করা হয়েছে | হ্যাঁ |
| ১৫ | আশ্রয় কেন্দ্রগুলিতে পায়খানা/প্রস্রাবখানার ব্যবস্থা আছে | না |
| ১৬ | আবহাওয়া ও বিপদ সংকেত প্রচারের জন্য প্রয়োজনীয় মাইক্রোফোন চালু আছে | হ্যাঁ |
| ১৭ | কমপক্ষে ২/১ দিনের পরিমাণ শুকনা খাবার, পানীয় জল সংরক্ষণ করার জন্য জনগণকে সজাগ করা হয়েছে | হ্যাঁ |
| ১৮ | অন্যান্য | |

সংযুক্তি ২

উপজেলা দুর্যোগ ব্যবস্থাপনা কমিটির তালিকা

| ক্র. নং | নাম/পদবী | কমিটির পদবী | মোবাইল নং |
|---------|--|-------------|--------------|
| ১ | চেয়ারম্যান, উপজেলা পরিষদ, রাঙ্গুণীয়া | সভাপতি | ০১৮১৭-৭২২৯৮৫ |
| ২ | উপজেলা নিবাহী অফিসার, রাঙ্গুণীয়া | সহ-সভাপতি | ০১৭১৬-১৪৭০৫৬ |
| ৩ | মেয়র, রাঙ্গুণীয়া পৌরসভা | সদস্য | ০৩০২৫৫৬২১২ |
| ৪ | ভাইস চেয়ারম্যা (মহিলা) উপজেলা পরিষদ, রাঙ্গুণীয়া | সদস্য | ০১৮১২-৪৯৮৬০১ |
| ৫ | ভাইস চেয়ারম্যা (পুরুষ) উপজেলা পরিষদ, রাঙ্গুণীয়া | সদস্য | ০১৮১৫-৫১০২২৯ |
| ৬ | সহকারী কমিশনার (ভূমি), রাঙ্গুণীয়া | সদস্য | ০১৭১৬-১৪৭০৫৬ |
| ৭ | উপজেলা প্রকল্প বাস্তবায়ন কর্মকর্তা, রাঙ্গুণীয়া | সদস্য সচিব | ০১৫৫-০৪২৯৮৮ |
| ৮ | চেয়ারম্যান, পদুয়া ইউনিয়ন পরিষদ | সদস্য | ০১৮১৯-৮২১১৭৮ |
| ৯ | চেয়ারম্যান, শিলক ইউনিয়ন পরিষদ | সদস্য | ০১৮১৯-৫২২০৬৭ |
| ১০ | চেয়ারম্যান, সরফাটা ইউনিয়ন পরিষদ | সদস্য | ০১৮২৪-৯৯৪০১৬ |
| ১১ | চেয়ারম্যান, রাজানগর ইউনিয়ন পরিষদ | সদস্য | ০১৮১৪-২৯৬৮১২ |
| ১২ | চেয়ারম্যান, দক্ষিণ রাজানগর ইউনিয়ন পরিষদ | সদস্য | ০১৮১৯-৯৪৯৩৯৫ |
| ১৩ | চেয়ারম্যান, স্বনির্ভর রাঙ্গুণীয়া ইউনিয়ন পরিষদ | সদস্য | ০১৭১০-৫২১৭৩২ |
| ১৪ | চেয়ারম্যান, কোদালা ইউনিয়ন পরিষদ | সদস্য | ০১৮১২-৭৫৫৭৩৫ |
| ১৫ | চেয়ারম্যান, পোমরা ইউনিয়ন পরিষদ | সদস্য | ০১৮১২-৬২৪৫২২ |
| ১৬ | চেয়ারম্যান, পারুয়া ইউনিয়ন পরিষদ | সদস্য | ০১৮১৯-০৭৬৫৭৯ |
| ১৭ | চেয়ারম্যান, বেতাগী ইউনিয়ন পরিষদ | সদস্য | ০১৮১৯-০০৪৮৫৮ |
| ১৮ | চেয়ারম্যান, মরিয়মনগর ইউনিয়ন পরিষদ | সদস্য | ০১৮১২৭৫৩২৭৭ |
| ১৯ | চেয়ারম্যান, লালানগর ইউনিয়ন পরিষদ | সদস্য | ০১৮১৯-৬৭২৫১১ |
| ২০ | চেয়ারম্যান, চন্দ্রঘোনা ইউনিয়ন পরিষদ | সদস্য | ০১৮১৯-৮৯৪৫৭৫ |
| ২১ | চেয়ারম্যান, হোছনাবাদ ইউনিয়ন পরিষদ | সদস্য | ০১৮১৯-৯৪৯০৫৭ |
| ২২ | চেয়ারম্যান, ইসলামপুর ইউনিয়ন পরিষদ | সদস্য | ০১৮৭৪-২৬৮৯৪৪ |
| ২৩ | উপজেলা স্বাস্থ্য ও পঃপঃ কর্মকর্তা, রাঙ্গুণীয়া | সদস্য | - |
| ২৪ | উপজেলা শিক্ষা কর্মকর্তা, রাঙ্গুণীয়া | সদস্য | ০৩০২৫৫৬০৮৩ |
| ২৫ | উপজেলা প্রকৌশলী, রাঙ্গুণীয়া | সদস্য | ০১৮১৯-৩৮৭২০২ |
| ২৬ | উপজেলা প্রানী সম্পদ কর্মকর্তা, রাঙ্গুণীয়া | সদস্য | ০১৭২০-৯৫৮৪১৪ |
| ২৭ | উপজেলা কৃষি কর্মকর্তা, রাঙ্গুণীয়া | সদস্য | ০৩০২৫৫৬০১৩ |
| ২৮ | উপজেলা মৎস কর্মকর্তা, রাঙ্গুণীয়া | সদস্য | ০১৭২২-২৩৯০৩৬ |
| ২৯ | উপজেলা সমাজ সেবা কর্মকর্তা, রাঙ্গুণীয়া | সদস্য | ০১৭১৮-৪৪২১৮৯ |
| ৩০ | উপজেলা খাদ্য নিয়ন্ত্রক, রাঙ্গুণীয়া | সদস্য | - |
| ৩১ | ভারপ্রাপ্ত কর্মকর্তা, রাঙ্গুণীয়া থানা | সদস্য | ০১৭১৩-৩৭৩৬৪২ |
| ৩৩ | উপজেলা যুব উন্নয়ন কর্মকর্তা, রাঙ্গুণীয়া | সদস্য | ০১৯১৪-১৪০২৮৯ |
| ৩৪ | উপজেলা নির্বাচন অফিসার, রাঙ্গুণীয়া | সদস্য | ০৩০২৫৫৬০২০ |
| ৩৫ | উপজেলা সমবায় কর্মকর্তা, রাঙ্গুণীয়া | সদস্য | ০৩০২৫৫৬১০৩ |
| ৩৬ | উপজেলা মাধ্যমিক শিক্ষা কর্মকর্তা, রাঙ্গুণীয়া | সদস্য | ০৩০২৫৫৬০২৮ |
| ৩৭ | উপজেলা মহিলা বিষয়ক কর্মকর্তা, রাঙ্গুণীয়া | সদস্য | ০১৭১১-২৭১০৩১ |
| ৩৯ | ফায়ার সাভিস স্টেশন অফিসার, রাঙ্গুণীয়া | সদস্য | ০১৮১২-৫৪৪৮৭৭ |
| ৪০ | উপজেলা একাডেমিক সুপারভাইজার, রাঙ্গুণীয়া | সদস্য | ০১৭১৮-১৬১৮২৫ |
| ৪১ | কমান্ডার, উপজেলা মুক্তি যোদ্ধা সংসদ, রাঙ্গুণীয়া | সদস্য | - |
| ৪২ | উপজেলা হিসাব রক্ষক, রাঙ্গুণীয়া | সদস্য | ০১৮১৬-৪৩৯৯০৭ |

সংযুক্তি ৩

ইউনিয়ন পর্যায়ে স্বেচ্ছাসেবকদের নামের তালিকা নিম্নে প্রদান করা হলঃ

পারুলিয়া ইউনিয়নের স্বেচ্ছাসেবকদের তালিকা

| ক্র:নং | নাম | ওয়ার্ড নং | প্রশিক্ষণ | মোবাইল নং |
|--------|----------------|------------|------------------|--------------|
| ০১ | জামাল হোসেন | ১ | সংকেত প্রচার | ০১৮৫৫-৭৪৩৮০০ |
| ০২ | নাসিমা আক্তার | ১ | উদ্ধার করা | ০১৮২৯-০৪৭৫৫৯ |
| ০৩ | জানে আলম | ২ | উদ্ধার সহকারী | ০১৮২৫-৭৪৯২৬৭ |
| ০৪ | লাকি আক্তার | ২ | সংকেত সহকারী | ০১৮২৯-৯৭০৮৩৯ |
| ০৫ | মো: দিদার | ৩ | প্রাথমিক চিকিৎসা | ০১৮৩৭-৪৭৬২১৬ |
| ০৬ | খাতিজা বেগম | ৩ | প্রাথমিক চিকিৎসা | ০১৮৪৬-৫০৪১১৬ |
| ০৭ | নূর আহম্মদ | ৪ | ব্রাণ সহকারী | ০১৮২৪-৯৮৮৪৩১ |
| ০৮ | রাধারানী নাথ | ৪ | আশ্রয়ণ | ০১৮১৩-৩৬৩২৩০ |
| ০৯ | মো: মহসিন | ৫ | আশ্রয়ণ সহকারী | ০১৮৩১-৪৬৩৫৬৫ |
| ১০ | আক্তার বানু | ৫ | ব্রাণ | ০১৮১২-৬৮৩৫৭২ |
| ১১ | মো: লিটন | ৬ | প্রাথমিক চিকিৎসা | ০১৮১৫-৮৮৪৬৬৫ |
| ১২ | শামসুন নাহার | ৬ | ব্রাণ | |
| ১৩ | মনসুর আলম | ৭ | সংকেত প্রচার | ০১৮৫০-১৭৪৩৩৩ |
| ১৪ | নাসিমা বেগম | ৭ | আশ্রয়ণ | ০১৮৩১-৪৪০৮৯৩ |
| ১৫ | কালাম | ৮ | উদ্ধার করা | ০১৮৫৬-৮৫০১০১ |
| ১৬ | প্রতিমা বরুয়া | ৮ | আশ্রয়ণ | ০১৮৩১-১১৭৭৯২ |
| ১৭ | মো: রফিক | ৯ | উদ্ধার করা | ০১৮১৫-১৪৩৬৭৬ |
| ১৮ | মনোয়ারা বেগম | ৯ | প্রাথমিক চিকিৎসা | ০১৮৪৫-১১৫৫০৪ |

বেতাগী ইউনিয়নের স্বেচ্ছাসেবকদের তালিকা

| ক্র:নং | নাম | ওয়ার্ড নং | প্রশিক্ষণ | মোবাইল নং |
|--------|--------------------|------------|------------------|--------------|
| ০১ | মো: ফারুক | ১ | সংকেত প্রচার | ০১৮৩০-৪৮১৮৪৮ |
| ০২ | শিতা রানী রাজ | ১ | উদ্ধার করা | ০১৮১৭-৭৮২৩২৭ |
| ০৩ | সৈয়দ হেলাল উদ্দিন | ২ | উদ্ধার সহকারী | ০১৮১৫-৬৬০৮৫৪ |
| ০৪ | হোসনে আরা বেগম | ২ | সংকেত সহকারী | ০১৮২৩-১৮৪৩৬৭ |
| ০৫ | শাহাদত হোসেন চৌ: | ৩ | প্রাথমিক চিকিৎসা | ০১৮১৪-৩৮৪৯৪৮ |
| ০৬ | জোলেখা বেগম জুলি | ৩ | প্রাথমিক চিকিৎসা | ০১৮২৩-৫২৮১৯৯ |
| ০৭ | মো: জাবেদ | ৪ | ব্রাণ সহকারী | ০১৮১৭৭-৮২৩২৭ |
| ০৮ | রেজিয়া বেগম | ৪ | আশ্রয়ণ | ০১৮২৩-৬৯১৮৪৫ |
| ০৯ | মো:আলাউদ্দিন | ৫ | আশ্রয়ণ সহকারী | ০১৮২৪-৯৭৯৭০ |
| ১০ | খালেদা বেগম | ৫ | ব্রাণ | ০১৮১৭-৭৮২৩২৭ |
| ১১ | মো: আজিজ | ৬ | প্রাথমিক চিকিৎসা | ০১৮২৩-৭৬৩৩৫২ |
| ১২ | কুসুম আক্তার | ৬ | ব্রাণ | ০১৮২৮-৯৭১২৮৫ |
| ১৩ | আ: কাদের | ৭ | সংকেত প্রচার | ০১৮৩৪-৭৮৯০৯৫ |
| ১৪ | রোজিনারা বেগম | ৭ | আশ্রয়ণ | ০১৮৫০-৩১৫৫০১ |
| ১৫ | মাহাবুব | ৮ | উদ্ধার করা | ০১৮৪৬-৪৪২৬০৮ |
| ১৬ | মিনু আরা বেগম | ৮ | আশ্রয়ণ | ০১৮২৮-৭৭১৯২৮ |
| ১৭ | শামিমা আক্তার | ৯ | উদ্ধার করা | |
| ১৮ | কাজি নাজিম উদ্দিন | ৯ | প্রাথমিক চিকিৎসা | ০১৮১৭-৭৭২২২০ |

লালানগর ইউনিয়নের স্বেচ্ছাসেবকদের তালিকা

| ক্র:নং | নাম | ওয়ার্ড নং | প্রশিক্ষণ | মোবাইল নং |
|--------|--------------------|------------|------------------|--------------|
| ০১ | মো:রফিকুল ইসলাম | ১ | সংকেত প্রচার | ০১৮১৮-৬২৪১২৪ |
| ০২ | রোকেয়া বেগম | ১ | উদ্ধার করা | ০১৮২৪-৬১১২২৫ |
| ০৩ | মো: ইউনুস | ২ | উদ্ধার সহকারী | ০১৮১৫-৪৭৯০৯২ |
| ০৪ | সুফিয়া বেগম | ২ | সংকেত সহকারী | ০১৮৩০-০৮২১৬৫ |
| ০৫ | মো: আলমগীর | ৩ | প্রাথমিক চিকিৎসা | ০১৮২০-০১৯৪১১ |
| ০৬ | সৈয়দা ফাতেমা বেগম | ৩ | প্রাথমিক চিকিৎসা | ০১৮১৮-১৯৩৯৪৬ |
| ০৭ | লিটন নাথ | ৪ | ব্রাণ সহকারী | ০১৮৬১-৬৯৫৯৮৪ |
| ০৮ | জাহেদা বেগম | ৪ | আশ্রয়ণ | ০১৮৫১-০৩৯৫৬১ |
| ০৯ | শিবলু কুমার নাথ | ৫ | আশ্রয়ণ সহকারী | ০১৮২৬-৫৮৩৬৫৬ |
| ১০ | রিংকু রানী নাথ | ৫ | ব্রাণ | ০১৮৬৩-৯২৭৬১৯ |
| ১১ | এসিএম এনামুল্লা | ৬ | প্রাথমিক চিকিৎসা | ০১৮১৯-৬৩৩৪৭৪ |
| ১২ | ছানোয়ারা বেগম | ৬ | ব্রাণ | ০১৮৫১-৭২৭৩৪৫ |
| ১৩ | আ: সালাম | ৭ | সংকেত প্রচার | ০১৮১৫-৭৫০৯৫৩ |
| ১৪ | মনোয়ারা বেগম | ৭ | আশ্রয়ণ | ০১৮১৭-৭৫৫৪৪৯ |
| ১৫ | সামসুল আলম | ৮ | উদ্ধার করা | ০১৮৫৬-৬০৭৩৪৮ |
| ১৬ | শিল্পি রানী নাথ | ৮ | আশ্রয়ণ | ০১৮২০-৩৩২১০৯ |
| ১৭ | এহসান | ৯ | উদ্ধার করা | ০১৮১৫-৬৫৫৪৬১ |
| ১৮ | জোসনা আক্তার | ৯ | প্রাথমিক চিকিৎসা | ০১৮১৯-৩৫৭৯০৮ |

পোমরা ইউনিয়নের স্বেচ্ছাসেবকদের তালিকা

| ক্র:নং | নাম | ওয়ার্ড নং | প্রশিক্ষণ | মোবাইল নং |
|--------|-----------------|------------|------------------|--------------|
| ০১ | মো: আলম | ১ | সংকেত প্রচার | |
| ০২ | ছেনোয়ারা বেগম | ১ | উদ্ধার করা | |
| ০৩ | সাখের মাহমুদ | ২ | উদ্ধার সহকারী | ০১৮২৫-০৩৩৬৮৯ |
| ০৪ | জোবাইদা বেগম | ২ | সংকেত সহকারী | ০১৮১৩-৫৪৫৫২১ |
| ০৫ | আবুল কাসেম | ৩ | প্রাথমিক চিকিৎসা | ০১৭৩১-৩৬২৫৩৩ |
| ০৬ | রোকেয়া বেগম | ৩ | প্রাথমিক চিকিৎসা | ০১৮৩০-৫৫৩৬৩৯ |
| ০৭ | জাহাঙ্গীর আলম | ৪ | ব্রাণ সহকারী | ০১৮১২-৫৮১০৬০ |
| ০৮ | রিতা বরুয়া | ৪ | আশ্রয়ণ | ০১৮১১-৯৮৮৪১৫ |
| ০৯ | মো: আকবর | ৫ | আশ্রয়ণ সহকারী | ০১৮৩৯-৯২৪৫০৩ |
| ১০ | নাসিমা আক্তার | ৫ | ব্রাণ | ০১৮৩১-৯৫৫৩৬২ |
| ১১ | মো: রুবেল | ৬ | প্রাথমিক চিকিৎসা | ০১৮৩৫-৫৩৬২৬১ |
| ১২ | মোছা: হোসনে আরা | ৬ | ব্রাণ | |
| ১৩ | নুরুল আবছার | ৭ | সংকেত প্রচার | ০১৭৩৭-৬৮৪৪৫৪ |
| ১৪ | বিবি হাজেরা | ৭ | শ্রয়ণ | ০১৮৩২-৬৭০৫২১ |
| ১৫ | মো: ফরিদ | ৮ | উদ্ধার করা | ০১৮৩০-০৪২৬৬৩ |
| ১৬ | দিলুয়ারা বেগম | ৮ | আশ্রয়ণ | ০১৮১৪-২৪০৬২৮ |
| ১৭ | আমজাদ হোসেন | ৯ | উদ্ধার করা | ০১৮৩৯-২৪১৩৩১ |
| ১৮ | সামসুন নাহার | ৯ | প্রাথমিক চিকিৎসা | |

সরফভাটা ইউনিয়নের স্বেচ্ছাসেবকদের তালিকা

| ক্র:নং | নাম | ওয়ার্ড নং | প্রশিক্ষণ | মোবাইল নং |
|--------|--------------------|------------|------------------|--------------|
| ০১ | আব্দুল মান্নান | ১ | সংকেত প্রচার | ০১৮১৯-৩২০৮৫৯ |
| ০২ | কহিনুর আক্তার | ১ | উদ্ধার করা | ০১৮১৫-৮৮০৭৯১ |
| ০৩ | আ: শাকুর | ২ | উদ্ধার সহকারী | ০১৮১৭-৭৩৩৬৩৬ |
| ০৪ | বুবি আক্তার | ২ | সংকেত সহকারী | ০১৮১২-৬৭২৯৬১ |
| ০৫ | মো: সোহেল আরমান | ৩ | প্রাথমিক চিকিৎসা | ০১৮১২-৭৪২০০৪ |
| ০৬ | নাজমা আক্তার | ৩ | প্রাথমিক চিকিৎসা | ০১৮২৯-৫৭০৪৮৪ |
| ০৭ | জয়নাল আবেদীন | ৪ | ত্রাণ সহকারী | ০১৮১৫-৫২৭২৮৩ |
| ০৮ | খাদিজা বেগম | ৪ | আশ্রয়ণ | ০১৮৩৪-১৮০০৮৬ |
| ০৯ | মো: রিয়াদ | ৫ | আশ্রয়ণ সহকারী | ০১৮৪০-০৮১১১১ |
| ১০ | সুমি আক্তার | ৫ | ত্রাণ | ০১৮১৩-৮০২০৫৯ |
| ১১ | আ: করিম | ৬ | প্রাথমিক চিকিৎসা | ০১৮১৫-৮৮০৭৯০ |
| ১২ | নাসিমা আক্তার | ৬ | ত্রাণ | ০১৮৩১-৬১৯১৭৩ |
| ১৩ | মো: ইকবাল | ৭ | সংকেত প্রচার | ০১৮১৫-৪০৭৯৩০ |
| ১৪ | কামরুন্নাহার | ৭ | আশ্রয়ণ | ০১৮১১-৯৩৯৬৬৯ |
| ১৫ | আরিফুল ইসলাম সারেক | ৮ | উদ্ধার করা | ০১৮২৩-৮২৯৭৩১ |
| ১৬ | আফরোজা বেগম | ৮ | আশ্রয়ণ | |
| ১৭ | সাইফুদ্দিন | ৯ | উদ্ধার করা | ০১৮১৫-৫০৯৬৭২ |
| ১৮ | আলেয়া বেগম | ৯ | প্রাথমিক চিকিৎসা | ০১৮১৩-২১২১৪০ |

হোছনাবাদ ইউনিয়নের স্বেচ্ছাসেবকদের তালিকা

| ক্র:নং | নাম | ওয়ার্ড নং | প্রশিক্ষণ | মোবাইল নং |
|--------|--------------------|------------|------------------|--------------|
| ০১ | মো: বেদার | ১ | সংকেত প্রচার | ০১৮১৫-৭১৬১৬৮ |
| ০২ | মো: কবির আহম্মদ | ১ | উদ্ধার করা | ০১৮২৩-১৫২৩৫৯ |
| ০৩ | হায়দার আলী | ২ | উদ্ধার সহকারী | ০১৮২২-২৩১০৩৮ |
| ০৪ | আ: রশীদ | ২ | সংকেত সহকারী | ০১৮১৮-৭৬৭১১৫ |
| ০৫ | মো: ইসমাইল | ৩ | প্রাথমিক চিকিৎসা | ০১৮১৫-০০২৫৬৭ |
| ০৬ | মো: করিম | ৩ | প্রাথমিক চিকিৎসা | ০১৮১৫-৬৬১৭৮৫ |
| ০৭ | মো: আমির আলী | ৪ | ত্রাণ সহকারী | ০১৮৩১-৮৬৭৪০০ |
| ০৮ | মো: জসিমউদ্দিন চৌ: | ৪ | আশ্রয়ণ | ০১৮১৮-৮১০৫০০ |
| ০৯ | সামসুদ্দিন আহম্মদ | ৫ | আশ্রয়ণ সহকারী | ০১৮১২-৭৭৩৬৬০ |
| ১০ | নূর আলম | ৫ | ত্রাণ | ০১৮৪৫-৪০০৪৩৪ |
| ১১ | মো: দানু মিয়া | ৬ | প্রাথমিক চিকিৎসা | ০১৮১৩-৯২০৫০৭ |
| ১২ | হাজেরা বেগম | ৬ | ত্রাণ | ০১৮২০-২৮০২৩৯ |
| ১৩ | জৈয়তুন নূর | ৭ | সংকেত প্রচার | ০১৮২৮-৯৪৫৭৬৩ |
| ১৪ | আনোয়ার হোসেন | ৭ | আশ্রয়ণ | |
| ১৫ | মো: ইউসুফ | ৮ | উদ্ধার করা | ০১৮৩০-৭৭৭৩২৬ |
| ১৬ | অজিত শাহ | ৮ | আশ্রয়ণ | ০১৮২৩-৮৭৯৪০৮ |
| ১৭ | নূরনবী | ৮ | উদ্ধার করা | ০১৮২৮-০৫৪৭০০ |
| ১৮ | আমিন শরীফ | ৯ | প্রাথমিক চিকিৎসা | ০১৮১৭-৭৯২৯৭১ |
| ১৯ | মো: হাসান | ৯ | উদ্ধার করা | ০১৮১৫-৬০৪৯২২ |
| ২০ | শামসুল আলম | ৯ | সংকেত সহকারী | ০১৮১৭-৭২৩১৬০ |

কোদালা ইউনিয়নের স্বেচ্ছাসেবকদের তালিকা

| ক্র:নং | নাম | ওয়ার্ড নং | প্রশিক্ষণ | মোবাইল নং |
|--------|------------------------|------------|------------------|--------------|
| ০১ | আবুল ফয়েজ আনসারী | ১ | সংকেত প্রচার | ০১৮১৭-৩৩১৫৮২ |
| ০২ | নিলু শীল | ১ | উদ্ধার করা | ০১৮২১-৩৯৪২০৩ |
| ০৩ | মো:জমির আহম্মদ | ২ | উদ্ধার সহকারী | ০১৮১৯-৫১৩০৭১ |
| ০৪ | মো: লোকমান | ২ | সংকেত সহকারী | ০১৮১৭-২৫০৮৭৭ |
| ০৫ | মো: রহমত | ৩ | প্রাথমিক চিকিৎসা | ০১৮১৯-৯১৮২১৭ |
| ০৬ | মো: বেলাল | ৩ | প্রাথমিক চিকিৎসা | ০১৮৩৩-০৮৬৫৩১ |
| ০৭ | মো: মমতাজুল হক | ৪ | ব্রাণ সহকারী | ০১৮১২-৮৮৪৮৬৫ |
| ০৮ | আবুল কাসেম | ৪ | আশ্রয়ণ | ০১৮২৫-৩৯৯৩৫৬ |
| ০৯ | শ্রী কঙ্কন রায় | ৫ | আশ্রয়ণ সহকারী | ০১৮৩২-৫৮০৩৬৯ |
| ১০ | শ্রী সুধর্শন বরুয়া | ৫ | ব্রাণ | ০১৮১৬-১১৭৬৩৬ |
| ১১ | মিসেস জান্নাতুল ফেরদৌস | ৬ | প্রাথমিক চিকিৎসা | ০১৮৩১-৪৬১৭৮১ |
| ১২ | শংকর খাসী | ৬ | ব্রাণ | ০১৮৩০-৪৮৩৫৯৯ |
| ১৩ | অপূর্ব বাউরি | ৭ | সংকেত প্রচার | ০১৮২৬-২০৩৯৯২ |
| ১৪ | লিটন টুরী | ৭ | আশ্রয়ণ | ০১৮১২-৫৪৮৬৩১ |
| ১৫ | মো: আজগর | ৮ | উদ্ধার করা | ০১৮১৮-১৪১৩১৭ |
| ১৬ | মো: আবুল বসর | ৮ | আশ্রয়ণ | ০১৮২০-৫২৫২৬১ |
| ১৭ | মো: ইদ্রিস আলম | ৮ | উদ্ধার করা | ০১৮৩৮-৪৫৭২২৩ |
| ১৮ | মো: মাহতাব | ৯ | প্রাথমিক চিকিৎসা | ০১৬৭০-৫৭০০৪১ |

ইসলামপুর ইউনিয়নের স্বেচ্ছাসেবকদের তালিকা

| ক্র:নং | নাম | ওয়ার্ড নং | প্রশিক্ষণ | মোবাইল নং |
|--------|-----------------|------------|------------------|--------------|
| ০১ | আলতাব আলী | ১ | সংকেত প্রচার | ০১৮১৩-২৭২১৮৯ |
| ০২ | আ: মালেক | ১ | উদ্ধার করা | ০১৮১৪-১৫৪৩২৫ |
| ০৩ | মো: সোনা মিয়া | ২ | উদ্ধার সহকারী | ০১৮১২-৬০৮৬৬৭ |
| ০৪ | কিনাদং তংচাঁদ | ২ | সংকেত সহকারী | ০১৫৫-৭৪৩৬৯৭৬ |
| ০৫ | কামাল | ৩ | প্রাথমিক চিকিৎসা | ০১৮২৩-৪৬৮৩৪১ |
| ০৬ | বেবী আজহার | ৩ | প্রাথমিক চিকিৎসা | ০১৮১২-১৯৫০২০ |
| ০৭ | মো: হাসমত আলী | ৪ | ব্রাণ সহকারী | ০১৮১৪-৩০৫০২৪ |
| ০৮ | মো: ইকবাল হোসেন | ৪ | আশ্রয়ণ | ০১৮৪৫-৭৬৮৮৫৮ |
| ০৯ | মো: আ: ছাত্তার | ৫ | আশ্রয়ণ সহকারী | ০১৮২৯-৩২৯৯১৩ |
| ১০ | আহম্মদ নূর | ৫ | ব্রাণ | ০১৮১৫-৬২০২৯৩ |
| ১১ | আজিম উদ্দিন | ৬ | প্রাথমিক চিকিৎসা | ০১৮৫৭-২০৮০৭০ |
| ১২ | রায়হান উদ্দিন | ৬ | ব্রাণ | ০১৮৩৭-৮৩৫৫৮০ |
| ১৩ | নুরুলি আবছার | ৭ | সংকেত প্রচার | ০১৮১১-৮০৮৫৬৭ |
| ১৪ | জিয়াউল হক | ৭ | আশ্রয়ণ | ০১৮১৫-১৮৫৪১৭ |
| ১৫ | নাজিম | ৮ | উদ্ধার করা | ০১৮২০-৫২৫৪৮৭ |
| ১৬ | হানিফ | ৮ | আশ্রয়ণ | ০১৮২৩-০২৮২৭৫ |
| ১৭ | ওয়ালেদুল আলম | ৮ | উদ্ধার করা | ০১৮২৮-৯৪৭৪৮৪ |
| ১৮ | শরফুদ্দিন | ৯ | প্রাথমিক চিকিৎসা | ০১৮১১-৮৬৫০১৭ |

চন্দ্রঘোনা ইউনিয়নের স্বেচ্ছাসেবকদের তালিকা

| ক্র:নং | নাম | ওয়ার্ড নং | প্রশিক্ষণ | মোবাইল নং |
|--------|-----------------|------------|------------------|--------------|
| ০১ | নুর মোহাম্মদ | ১ | সংকেত প্রচার | ০১৮১৫-৫০৮৭৮৩ |
| ০২ | তপন দে | ১ | উদ্ধার করা | ০১৮১৯-৯৩০৮১৮ |
| ০৩ | সুধির ঘোষ | ২ | উদ্ধার সহকারী | ০১৮২০-০৮৩০৮০ |
| ০৪ | আব্দুল্লা | ২ | সংকেত সহকারী | ০১৭২৪-৯৩৭২৪৮ |
| ০৫ | আবুল কালাম আজাদ | ৩ | প্রাথমিক চিকিৎসা | ০১৮১৮-১৩২৪৩০ |
| ০৬ | আব্দুল কাদের | ৩ | প্রাথমিক চিকিৎসা | ০১৮১৪-৩১৭২৮৫ |
| ০৭ | নুর ইসলাম | ৪ | ব্রাণ সহকারী | ০১৮১৩-১৭৬২৬৭ |
| ০৮ | পারভেজ | ৪ | আশ্রয়ণ | ০১৮২০-০০২৫৭ |
| ০৯ | পরিমল দাস | ৫ | আশ্রয়ণ সহকারী | ০১৮৩৬-৯২৭১৮৩ |
| ১০ | ইলিয়াস কাঞ্চন | ৫ | ব্রাণ | ০১৮৩৭-৭১৯৩৪৪ |
| ১১ | আবুল মনসুর | ৬ | প্রাথমিক চিকিৎসা | ০১৮২৭-৫৫৫৯৮৫ |
| ১২ | এনাম | ৬ | ব্রাণ | ০১৮১৫-৯৪৮১১৪ |
| ১৩ | করিম | ৭ | সংকেত প্রচার | ০১৮১৫-৮৫২৪৬০ |
| ১৪ | শেখর বিশ্বাস | ৭ | আশ্রয়ণ | ০১৮১৫-৮১৮২৭৬ |
| ১৫ | জয়নব বেগম | ৮ | উদ্ধার করা | ০১৮২৪-৯৭৭১১৩ |
| ১৬ | মুসা | ৮ | আশ্রয়ণ | ০১৮১৯-৫০৯৯৭৯ |
| ১৭ | সজল বিশ্বাস | ৮ | উদ্ধার করা | ০১৮১৯-৮৯৪৬২০ |
| ১৮ | মো: হারুন | ৯ | প্রাথমিক চিকিৎসা | ০১৮১৪-৩৪৯৬১১ |

স্বনির্ভর রাজ্জুনীয়া ইউনিয়নের স্বেচ্ছাসেবকদের তালিকা

| ক্র:নং | নাম | ওয়ার্ড নং | প্রশিক্ষণ | মোবাইল নং |
|--------|------------------|------------|------------------|--------------|
| ০১ | শ্যামল দত্ত | ১ | সংকেত প্রচার | ০১৮১৫-৩৪৫১১৯ |
| ০২ | মো: ইউসুফ | ১ | উদ্ধার করা | ০১৮১৫-৮০৪৫৫১ |
| ০৩ | মো: শফি | ২ | উদ্ধার সহকারী | ০১৮২২-২৩১১৭৭ |
| ০৪ | হাসিনা বেগম | ২ | সংকেত সহকারী | |
| ০৫ | মো: বাদশা | ৩ | প্রাথমিক চিকিৎসা | ০১৮৫০-৩৬৯৮৯৭ |
| ০৬ | মো: কাসেম | ৩ | প্রাথমিক চিকিৎসা | ০১৮২৯-০৫০২৮৫ |
| ০৭ | রাজিব দে | ৪ | ব্রাণ সহকারী | ০১৮১৪-৮৮৫৬৫৪ |
| ০৮ | আশিষ দে | ৪ | আশ্রয়ণ | ০১৮২৪-৮৮০৪২১ |
| ০৯ | বটন কর | ৫ | আশ্রয়ণ সহকারী | ০১৮১২-৫৩২০৯৭ |
| ১০ | শম্ভু দাস | ৫ | ব্রাণ | ০১৮১৩-৪০২৩৭০ |
| ১১ | আবুল বসর | ৬ | প্রাথমিক চিকিৎসা | ০১৮১২-৯৬০৭১৫ |
| ১২ | মো: নিজাম উদ্দিন | ৬ | ব্রাণ | ০১৮১৮-৩৫০৬৫১ |
| ১৩ | আ: রহমান | ৭ | সংকেত প্রচার | ০১৬৮২-৫৯০৬৪৯ |
| ১৪ | রাসু দে | ৭ | আশ্রয়ণ | ০১৮১৩-২২৮৬০৩ |
| ১৫ | প্রিয়দর্শি শাহা | ৮ | উদ্ধার করা | ০১৮২২-৮৮০৮৬৫ |
| ১৬ | টিটু সেন | ৮ | আশ্রয়ণ | ০১৮১৮-৯৯৯৪৯৭ |
| ১৭ | মোহাম্মদ আলী | ৮ | উদ্ধার করা | ০১৮১৪-৯৩৮৮৩৬ |
| ১৮ | মো: ইউনুস | ৯ | প্রাথমিক চিকিৎসা | ০১৮২১-০৮৯০১৪ |

রাজানগর ইউনিয়নের স্বেচ্ছাসেবকদের তালিকা

| ক্র:নং | নাম | ওয়ার্ড নং | প্রশিক্ষণ | মোবাইল নং |
|--------|----------------|------------|------------------|--------------|
| ০১ | মো: সোলাইমান | ১ | সংকেত প্রচার | ০১৮১৬-৫৭৫৯১৯ |
| ০২ | আনোয়ার | ১ | উদ্ধার করা | ০১৮২৮-৮৫৫৮৪৭ |
| ০৩ | নূর নবী | ২ | উদ্ধার সহকারী | ০১৮১৪-৯৬৬২৩১ |
| ০৪ | সেলিম | ২ | সংকেত সহকারী | ০১৮২০-৩০৯৫৪৮ |
| ০৫ | হালিমা বেগম | ৩ | প্রাথমিক চিকিৎসা | ০১৮২৮-৮৬১৮৬৮ |
| ০৬ | মো: তৈয়ব | ৩ | প্রাথমিক চিকিৎসা | ০১৮৪০-২১৭২৮২ |
| ০৭ | মো: কবির | ৪ | ব্রাণ সহকারী | ০১৮৩০-৭৭৭৪৩৭ |
| ০৮ | মো: একরামুল হক | ৪ | আশ্রয়ণ | ০১৮১৬-০৮৮২১৯ |
| ০৯ | আজগর আলী | ৫ | আশ্রয়ণ সহকারী | ০১৮২৭-৪২৩১২২ |
| ১০ | মানিক | ৫ | ব্রাণ | ০১৮১২-৮৬১৫০৬ |
| ১১ | সোহেল চৌ: | ৬ | প্রাথমিক চিকিৎসা | ০১৮১৫-৪৭২৬৭২ |
| ১২ | রাজা মিয়া | ৬ | ব্রাণ | ০১৮১২-৫৮১১৫২ |
| ১৩ | ফারুক | ৭ | সংকেত প্রচার | ০১৮১৯-৫১২৯৯৯ |
| ১৪ | ইসাহাক | ৭ | আশ্রয়ণ | ০১৮৫৯-৫৬২৩৪৫ |
| ১৫ | রোকেয়া বেগম | ৮ | উদ্ধার করা | ০১৮১৩-২১৩০২৩ |
| ১৬ | মো:আলম | ৮ | আশ্রয়ণ | ০১৮২০-৫০০২০৭ |
| ১৭ | আলী আহম্মদ | ৮ | উদ্ধার করা | ০১৮২০-৯০২৯৬৫ |
| ১৮ | এরশাদ | ৯ | প্রাথমিক চিকিৎসা | ০১৮১৭-২৩৫০৭১ |

দক্ষিণ রাজানগর ইউনিয়নের স্বেচ্ছাসেবকদের তালিকা

| ক্র:নং | নাম | ওয়ার্ড নং | প্রশিক্ষণ | মোবাইল নং |
|--------|--------------|------------|------------------|--------------|
| ০১ | আ: মোনাফ | ১ | সংকেত প্রচার | ০১৮১২-৯৭৯৩১৬ |
| ০২ | বদিউল আলম | ১ | উদ্ধার করা | ০১৮১২-৩৪৭৩১৯ |
| ০৩ | মো: বাচা | ২ | উদ্ধার সহকারী | ০১৮২০-২৪২৩৩৮ |
| ০৪ | মাহরম মিয়া | ২ | সংকেত সহকারী | ০১৮১৪-১৩১০২২ |
| ০৫ | নাছির | ৩ | প্রাথমিক চিকিৎসা | ০১৮১২-৮৪৬০৬১ |
| ০৬ | আ: রশীদ | ৩ | প্রাথমিক চিকিৎসা | ০১৮২৪-৫৭২৫৫৩ |
| ০৭ | শামসুল আলম | ৪ | ব্রাণ সহকারী | ০১৮১৩-৯২৮১০১ |
| ০৮ | ফারুক আহম্মদ | ৪ | আশ্রয়ণ | ০১৮১৬-২০০৭৩৪ |
| ০৯ | কামাল উদ্দিন | ৫ | আশ্রয়ণ সহকারী | ০১৮১৯-৮১৯৭১৪ |
| ১০ | রওশান খাতুন | ৫ | ব্রাণ | ০১৮১৫-৬৭৬০২৫ |
| ১১ | ফাতেমা বেগম | ৬ | প্রাথমিক চিকিৎসা | ০১৮২৬-১২৪৮৩২ |
| ১২ | খোকন | ৬ | ব্রাণ | ০১৮১৫-৮৫৩৬০৪ |
| ১৩ | কাদের | ৭ | সংকেত প্রচার | ০১৮২৪-১৫৭৩১২ |
| ১৪ | আ: রহমান | ৭ | আশ্রয়ণ | ০১৮৫৯-১৯৮৬১৪ |
| ১৫ | আ: শুক্কুর | ৮ | উদ্ধার করা | ০১৮৪৩-৪০৩৬৩৭ |
| ১৬ | ফরিদ | ৮ | আশ্রয়ণ | ০১৮৩১-১৯২১০৭ |
| ১৭ | ঠান্ডা মিয়া | ৮ | উদ্ধার করা | ০১৮২৩-৭৩১৯৬১ |
| ১৮ | জাফর মিয়া | ৯ | উদ্ধার করা | ০১৮২৮-৭২৪৬০৮ |
| ১৯ | রবিজা বেগম | ৯ | আশ্রয়ণ | ০১৮২৬-১২৪৮৩২ |

সংযুক্তি ৪

আশ্রয় কেন্দ্র ব্যবস্থাপনা কমিটির তালিকা

মাটির কিল্লাঃ এই উপজেলায় কোন মাটির কিল্লা নেই।

স্কুল কাম শেল্টারঃ

| আশ্রয় কেন্দ্রের নাম | দায়িত্বপ্রাপ্ত ব্যক্তি | মোবাইল নং |
|------------------------------------|-------------------------|--------------|
| কানুরখিল সংপ্রাঃবিঃ | আজিজ | - |
| ব্রহ্মত্তর মাতারর বাড়ি সংপ্রাঃবিঃ | জালাল | - |
| ফরাসপাড়া সংপ্রাঃবিঃ | মনসুর | ০১৮২৭-৫৫৫৯৮৫ |
| পূঃ সাহাবদী নগর সংপ্রাঃবিঃ | জনাবা বেগম | ০১৮২৪-৯৭৭১১৩ |
| কোকানিয়া সংপ্রাঃবিঃ | আব্দুল্লাহ | ০১৮২৪-৯৩৭২৪৮ |
| মরিয়মনগর আলিয়া সংপ্রাঃবিঃ | ইদ্রিস আজগর | - |
| উঃ পারুয়া সিবিএস সংপ্রাঃবিঃ | নুরুল ইসলাম | - |
| পূঃ বেতাগী সংপ্রাঃবিঃ | কবির আহম্মদ | - |
| এসকে রফিক মিয়া সংপ্রাঃবিঃ | ফজল করিম | - |
| দুধ পুকুরিয়া সংপ্রাঃবিঃ | উসা চং | - |
| জঙ্গর দঃ নিশ্চিন্তপুর সংপ্রাঃবিঃ | আবুবক্কর মুক্তিযোদ্ধা | ০১৮১৬-২৮১৯৭৯ |
| মির্জা এমদাদ সংপ্রাঃবিঃ | ইলিয়াস | ০১৮৩১-৫২৬০৭২ |
| দঃ সৈয়দ বাড়ি সুফিয়া সংপ্রাঃবিঃ | আঃ কাদের | - |
| খলিলুর রহমান সংপ্রাঃবিঃ | আবুল কালাম আজাদ | - |
| মাইজ পাড়া সঃ প্রাঃবিঃ | ইয়াসিন | - |
| কানুরখিল সংপ্রাঃবিঃ | রহমান সওদাগর | - |
| ব্রহ্মত্তর মাতারর বাড়ি সংপ্রাঃবিঃ | নুরুল ইসরাম | ০১৮১৫-৬৪৮১০০ |
| ফরাসপাড়া সংপ্রাঃবিঃ | খোরশেদ আলী | ০১৮১৪-৯৮৫৮৭২ |
| পূঃ সাহাবদী নগর সংপ্রাঃবিঃ | নুরুল ইসলাম বাচা | ০১৮১১-১৪৯১২৮ |
| কোকানিয়া সংপ্রাঃবিঃ | আলমগীর হোসেন তালুকদার | - |
| কানুরখিল সংপ্রাঃবিঃ | আজিম উদ্দিন | - |
| ব্রহ্মত্তর মাতারর বাড়ি সংপ্রাঃবিঃ | ইসকান্দার | - |

উচ্চ রাস্তা বা বাঁধঃ

এই উপজেলায় আশ্রয় নেওয়ার জন্য কোন বাঁধ নেই।

স্বাস্থ্য ব্যবস্থাপনা কমিটিঃ

উপজেলায় স্বাস্থ্য ব্যবস্থাপনা কমিটি তালিকা নিম্নে দেয়া হল।

| স্বাস্থ্য কেন্দ্রের নাম | দায়িত্বপ্রাপ্ত ব্যক্তি | মোবাইল নং |
|--------------------------|--------------------------|--------------|
| উপজেলা স্বাস্থ্য কেন্দ্র | মো: আলী শাহ | ০১৮১৭-৭২২৯৮৫ |
| | মো: সাইফুল ইসলাম মজুমদার | ০১৭১৬১৪৭০৫৬ |
| | ডা: আবু তৈয়ব | |
| | দেবেস চন্দ্র দাস | ০১৮১২-৫৪৪৮৭৭ |

অগ্নি নিরাপত্তা কমিটিঃ

রাঙ্গুণীয়া উপজেলায় অগ্নি নিরাপত্তা কমিটির নামের তালিকা নিম্নে দেয়া হল।

| ফায়ার স্টেশনের নাম | দায়িত্বপ্রাপ্ত ব্যক্তি | মোবাইল নং |
|---------------------------|---|--------------|
| মো: আলী শাহ | উপজেলা চেয়ারম্যান, রাঙ্গুণীয়া | ০১৮১৭-৭২২৯৮৫ |
| মো: সাইফুল ইসলাম মজুমদার | উপজেলা নির্বাহী অফিসার, রাঙ্গুণীয়া | ০১৭১৬১৪৭০৫৬ |
| রাঙ্গুণীয়া ফায়ার স্টেশন | মো: হারুনুর রশীদ, স্টেশন অফিসার | ০১৮১২-৫৪৪৮৭৭ |
| দেবেস চন্দ্র দাস | প্রকল্প বাস্তবায়ন কর্মকর্তা, রাঙ্গুণীয়া | ০১৫৫-০৪২৯৮৮ |

ইঞ্জিন চালিত নৌকাঃ

রাঙ্গুণীয়া উপজেলায় নৌকা চালিত পেশায় নিয়োজিত ব্যক্তি বগের নামের তালিকা নিম্নে দেয়া হল।

| এলাকা | দায়িত্বপ্রাপ্ত ব্যক্তি | মোবাইল নং |
|-------------|-------------------------|--------------|
| রাঙ্গুণীয়া | মো: ইব্রাহীম | ০১৮৩২-৪১২৯১৪ |
| রাঙ্গুণীয়া | অনিল জলদাস | |
| রাঙ্গুণীয়া | নুরুল ইসলাম | |
| রাঙ্গুণীয়া | দিলীপ মিজুমদার | |
| রাঙ্গুণীয়া | মনো জলদাস | ০১৮৩০-০৮৯৪৫৭ |
| রাঙ্গুণীয়া | মো: ইউসুফ | ০১৮২৯-৭৯২৩৪৯ |
| রাঙ্গুণীয়া | রনজিত জলদাস | ০১৮৩৮-৮৮৬৩৪১ |
| রাঙ্গুণীয়া | মো: বেলাল | ০১৮২২-০০৪৯৭৭ |
| রাঙ্গুণীয়া | শামসুল আলম | ০১৮২৯-৪৬৮৩৭৯ |
| রাঙ্গুণীয়া | সুমন্ত জলদাস | ০১৮৪০-৪১৮০৬৬ |

স্থানীয় ব্যবসায়ীঃ

রাঞ্জুনীয়া উপজেলায় স্থানীয়ভাবে বিভিন্ন পেশায় নিয়োজিত ব্যক্তি বর্গের নামের তালিকা নিম্নে দেয়া হল।

| ইউনিয়ন/ওয়ার্ডের নাম | স্থানীয় ব্যবসায়ীর নাম | মোবাইল নং |
|-----------------------|-------------------------|--------------|
| পোমরা ইউনিয়ন | রাহাদ হোসেন | ০১৮১৮-৩৩৮৭৭৭ |
| | আবুতাহের | ০১৮১৭-২৩৩১৩৯ |
| | মো: রাসের | ০১৮১৫-৫৯৬৪৩১ |
| | এরশাদ | ০১৮২৪-৪২১২৪৩ |
| | মো: হারুন | ০১৭১৫-৮০৯৯৪৩ |
| | মো: দুলা মিয়া | ০১৮১১-৬৩৯৯৯২ |
| | বাচেক | ০১৮১৩-৯৯১৪৫৪ |
| | লোকমান | ০১৮২৬-৩৪৪০১০ |
| | এলাহী বক্স | ০১৮১৫-৪৯৪৯৩৭ |
| | জাহাঙ্গীর | ০১৮১৭-৩৫০৩৪৭ |
| | পারুয়া | আ: জব্বার |
| সেলিম | | ০১৮১১-৩২৫৪৭১ |
| নাসিরুদ্দিন | | ০১৮১৫-১৪৩৬৭৬ |
| ইলিয়াস | | ০১৮১৯-৩৯০৬৮৫ |
| প্রিয়তোষ দেব নাথ | | ০১৮১১-৯০১২৮১ |
| আ: খালেক | | ০১৮২৪-৯৬২৫৪৬ |
| ইসমাইল | | ০১৮১৬-৭৩০৯৪২ |
| ইসমাইল মেম্বার | | ০১৮২৩-৯৩৯৩৬৮ |
| সরফভাটা | মো: হারুন | ০১৮১৩-২৬০৬২৬ |
| | রফিকুল ইসলাম | ০১৮১৪-১৪৩৮০৬ |
| | আলমগীর | ০১৮১৯-৬১৮৫৪৬ |
| | মো: কামাল | ০১৮১৯-৬২৪১২৪ |
| | হারুন সওদাগর | ০১৮২৩-৯৮৭৩০৩ |
| | মনসুর | ০১৮৫১-৮২০৭৯৯ |
| | মো:আলম | ০১৮১৫-৮৫৬৭৩৯ |
| | সাহাব মিয়া | ০১৮১৫-৫১৩৬৪৫ |
| | সিরাজুল ইসলাম | ০১৮১৯-৭২৪৪০৯ |
| | মো: হোসেন | ০১৮১২-৮৪৬০২৫ |
| | দিদারুল আলম | ০১৮১৪-৩৬৮৯৭২ |
| | জাহাঙ্গীর আলম | ০১৮১৯-৯৮৩৩৯৫ |
| | খোরশেদ আলম | ০১৮১৯-৩৩৩৬৫০ |
| ফয়েজ আহম্মদ | ০১৮২৭-৭৬৬৯৮২ | |
| | মো: ফারুক | ০১৮২৯-৫৫৭৩৩৩ |
| | সুধির | ০১৮১৮-১৩৪১৬০ |
| | আজিজ | ০১৮১৭-৪৫২৪২০ |
| | জালাল | ০১৮১৭-২২৩৬৫৪ |

| ইউনিয়ন/ওয়ার্ডের নাম | স্থানীয় ব্যবসায়ীর নাম | মোবাইল নং |
|-----------------------|-------------------------|--------------|
| চন্দ্রঘোনা | মনসুর | ০১৮২৭-৫৫৫৯৮৫ |
| | জনাবা বেগম | ০১৮২৪-৯৭৭১১৩ |
| | আব্দুল্লাহ | ০১৮২৪-৯৩৭২৪৮ |
| | ইদ্রিস আজগর | ০১৮১৯-৮৯৪৫৭৫ |
| | নুরুল ইসলাম | ০১৮১৯-০২৫২৩৬ |
| | কবির আহম্মদ | ০১৮২৭-১৩০৪৫৯ |
| | ফজল করিম | ০১৮১৯-৬২৬৫৬৭ |
| | উসা চং | ০১৮১৫-৬৯৮৫৮১ |
| | আবুবক্কর মুক্তিযোদ্ধা | ০১৮১৬-২৮১৯৭৯ |
| | ইলিয়াস | ০১৮৩১-৫২৬০৭২ |
| | আ: কাদের | ০১৮১৪-৩১৭২৫৫ |
| | আবুল কালাম আজাদ | ০১৮১৫-৩৬২৯৬২ |
| | ইয়াসিন | ০১৮২৭-৪৭৬৬০৬ |
| ইসলামপুর | রহমান সওদাগর | ০১৮১৪-৮৩৯৭৩০ |
| | নুরুল ইসলাম | ০১৮১৫-৬৪৮১০০ |
| | খোরশেদ আলী | ০১৮১৪-৯৮৫৮৭২ |
| | নুরুল ইসলাম বাচা | ০১৮১১-১৪৯১২৮ |
| | আলমগীর হোসেন তালুকদার | ০১৮১৪-৭৮১৮৮৮ |
| | আজিম উদ্দিন | ০১৮২৮-২১৪১২৩ |
| | ইসকান্দার | ০১৮১১-১০৬৭৯০ |
| | আবুল কালাম | ০১৮২৩-০২৭৮৫৩ |
| | ইউনুস | ০১৮১৫-১৯৯১৫৩ |
| | ফরহাদ হোসেন | ০১৮২৫-১১৫৮৫৮ |
| | মাষ্টার আবুল কালাম | ০১৮১৯-৩৫০৪৭৭ |
| কোদালা | আব্দুল্লাহ | ০১৮১২-৮০২৪২১ |
| | ফজল আহম্মদ | ০১৮১২-০২৫১৫০ |
| | ওসমান গনি | ০১৮১৫-০২৭১৭৭ |
| | আবুল ফয়েজ আনসারী | ০১৮১৭-৩১৯৫৮২ |
| | ইয়াকুব | ০১৮১২-১০১৪৫১ |
| | জমির | ০১৮১৯-৫১৩০৭১ |
| | রহমতুল্লা | ০১৮১৯-৯১৮২১৭ |
| | লোকমান সওদাগর | ০১৮১৭-২৫০৮০০ |
| | সোলাইমান | ০১৮১৬-৮২৯৫৯০ |
| ইসাহাক | ০১৮১৮-০৬৬৭৩০ | |
| লালানগর | মো: এরশাদ | ০১৮১৭-৭৮৬৬৯৬ |
| | মহসিন খোকন | ০১৮১৭-২৪৬৭১৩ |
| | আ: ছবুর | ০১৮১৮-১৯৩৯৪৬ |
| | এনামুল্লা | ০১৮১৯-৬৩৩৪৭৪ |
| | শহিদুল্লা | ০১৮১৭-৬০৫০৪৪ |
| | দিদার | ০১৮১৮-৭৬৭৬৯২ |

| ইউনিয়ন/ওয়ার্ডের নাম | স্থানীয় ব্যবসায়ীর নাম | মোবাইল নং | |
|-----------------------|-------------------------|--------------|--------------|
| | রেজাউল করিম | ০১৮১৭-২০৪০৫৬ | |
| | মো:শফি | ০১৮১৫-৪৯৪৫৫২ | |
| হোছনাবাদ | শামসুদ্দিন | ০১৮১২-৭৭৩৬৬০ | |
| | মোহাম্মদ আলী | ০১৮১৫-১৫৭৮১০ | |
| | আমিরুজ্জামান | ০১৮১৮-৪৯৫৫৬২ | |
| | মেহেরুজ্জামান | - | |
| | নুরনবী | ০১৮১৪-২৯৭৯১১ | |
| | নারগিস আক্তার | ০১৮১৫-১৫৭৮১০ | |
| | বাচা সওদাগর | ০১৮১৩-৩৬০৭৩৭ | |
| | জসিম সওদাগর | ০১৮১৫-৭৮৮৩৪০ | |
| | আসিন বরন সুনিল | ০১৮২৩-২১৩১৬১ | |
| | সালাম সওদাগর | ০১৮১৯-৩৭৯১৪২ | |
| | দক্ষিণ রাজানগর | সিরাজুল হক | ০১৮১৭-৭৪৪১৪৫ |
| | | একরাম | ০১৮২৪-৪০২২৬৯ |
| দিদারুল আলম | | ০১৮২৪-৮২৩৯২২ | |
| ওমর গনি চৌ: | | ০১৮১৬-১১৮১২৩ | |
| আসু দাস | | ০১৮১৫-৮০৪৫৫৯ | |
| মো: সৈয়দ | | ০১৮১৫-৪৬০২৪৫ | |
| আসলাম | | ০১৮৩২-৯৮০১২৫ | |
| অনজন দাস | | ০১৮১৭-২২৬৩৮১ | |
| মো: আলী | | ০১৮২২-৩১৪৫৩১ | |
| তাওহীদ | | ০১৮৪৫-৪০০৫০০ | |
| রাজানগর | অলক দাস | ০১৮১৩-৯০১১৮৫ | |
| | ইয়াসিন আরাফাত | ০১৮১৪-২৮৮৩৭৯ | |
| | মনির আহম্মদ | ০১৮১২-১০৬৫২০ | |
| | আবু ছালেক | ০১৮১৫-১৮৫৪০৮ | |
| | সোহেল চৌ: | ০১৮১৫-৪৭২৬৭২ | |
| | তাজুল ইসলাম | ০১৮২০-৫২৫৪৮৮ | |
| | রুপন দাস | ০১৮১২-৭৪৯৭৪৯ | |
| | একরামুল হক | ০১৮১৬-০৮৮২৩৯ | |
| | শিবলু | ০১৮১৭-২৪৮৫৯০ | |
| | সন্জয় দাস | ০১৮১৪-৯৮৬৮২৩ | |
| স্বনির্ভর রাজুনীয়া | উৎপল দাস | ০১৮২৪-৯৮৫৯১৪ | |
| | মো:রহিম | ০১৮১৮-০২৫২৮৬ | |
| | হাজী আবুল হক | - | |
| | রাজু শাহ | ০১৮১৮-০১৮৮৪৯ | |
| | শংকর শাহ | ০১৮৪৫-৮৩৭১৫২ | |
| | আবু তাহের | ০১৮২৭-৬৭৫৮০৯ | |
| | সুমন দত্ত | ০১৮১২-৯৪৭৯০৬ | |
| | নয়ন দে | ০১৮১১-৬১৪২৬০ | |

সংযুক্তি ৫

এক নজরে রাজশুনিয়া উপজেলার তথ্যাবলী নিম্নে দেখানো হলঃ

| ক্রঃ নং | আয়তন | ৩৪৭.৭৩ বর্গ কি.মি. | ক্রঃ নং | গীর্জা | ০২ টি |
|---------|-----------------------------------|----------------------------|---------|----------------|-----------------|
| ১ | ইউনিয়ন/উপজেলা | ১৫ টি ইউনিয়ন ও ১টি পৌরসভা | ২৩ | ঈদগাঁহ | ৪৫ টি |
| ২ | মৌজা | ৭২ টি | ২৪ | ব্যাংক | ১২ টি |
| ৩ | গ্রাম | ১৫৬ টি | ২৫ | পোস্ট অফিস | ১৬ টি |
| ৪ | পরিবার | ৫৯৭৮৯ টি | ২৬ | ক্লাব | ৭১ টি |
| ৫ | মোট জনসংখ্যা | ৪১১৬০৯ জন | ২৭ | হাট বাজার | ১৯ টি |
| ৬ | পুরুষ | ২০৪৯০৫ জন | ২৮ | কবর স্থান | ৫১৬ টি |
| ৭ | মহিলা | ২০৬৭০৪ জন | ২৯ | শ্মশান ঘাট | ১৭০ টি |
| ৮ | শিক্ষা প্রতিষ্ঠান | ২১২ টি | ৩০ | মুরগীর খামার | ২৭টি |
| ৯ | সরকারী প্রাথমিক বিদ্যালয় | ১৪৬ টি | ৩১ | এনজিও | ২৬ টি |
| ১০ | রেজিঃ প্রাথমিক বিদ্যালয় | ৩ টি | ৩২ | গভীর নলকুপ | ১৭০০ টি |
| ১১ | মাধ্যমিক বিদ্যালয় | ৪২ টি | ৩৩ | অগভীর নলকুপ | ৬১৫১টি |
| ১২ | কলেজ | ০৯ টি | ৩৪ | ইঞ্জিন চালিত | ২১০ টি |
| ১৩ | মাদ্রাসা, দাখিল, ফাজিল, এবতেদায়ী | ২২ টি | ৩৫ | নদী | ২ টি (৩০ কি:মি) |
| ১৪ | স্বাস্থ্য সেবা কেন্দ্র | ৪৩ টি | ৩৬ | খাল | ৪৭ টি |
| ১৫ | কিন্ডার গার্ডেন স্কুল | ৭০ টি | ৩৭ | বিল | নেই |
| ১৬ | শিক্ষার হার | ৫৪.০৩% | ৩৮ | হাওড় | নেই |
| ১৭ | কমিউনিটি ক্লিনিক | ৩২ টি | ৩৯ | পুকুর | ৩৬১৭ টি |
| ১৮ | বঁধ | ৮ টি (বেরি বঁধ) | ৪০ | মোট পায়খানা | ৩৮৭১৬ টি |
| ১৯ | সুইচ গেইট | ১৫ টি | ৪১ | কাঁচা রাস্তা | ৫৭৪ কি.মি. |
| ২০ | ব্রীজ | ৭৭ টি | ৪২ | পাকা রাস্তা | ১৬৯ কি.মি. |
| ২১ | মসজিদ | ৪৩৬ টি | ৪৩ | এইচবিবি রাস্তা | ৩২৯ |
| ২২ | কালভার্ট | ৩৭০ টি | ৪৪ | খেলার মাঠ | ৪১ টি |

সংযুক্তি ৬

বাংলাদেশ বেতারের প্রচারিত কয়েকটি গুরুত্বপূর্ণ অনুষ্ঠান সূচী

| বেতার কেন্দ্র | প্রচারিত অনুষ্ঠানের নাম | প্রচারের সময় | বারের নাম |
|---------------|-------------------------|---------------------|-----------------------------------|
| ঢাকা-ক | কৃষি সমাচার | সকাল ৬.৫৫-৭.০০ | প্রতিদিন |
| | সুখের ঠিকানা | সকাল ৭.২৫-৭.৩০ | প্রতিদিন |
| | স্বাস্থ্যেই সুখের মূল | সকাল ১১.৩০-১২.০০ | শুক্রবার বাদে প্রতিদিন |
| | সোনালী ফসল | সন্ধ্যা ০৬.০৫-৬.৩৫ | প্রতিদিন |
| | আবহওয়া বার্তা | সন্ধ্যা ০৬.৫০- ৭.০০ | প্রতিদিন |
| চট্টগ্রাম | কৃষি কথা | সকাল ৬.৫৫-০৭.০০ | প্রতিদিন |
| | কৃষি খামার | সন্ধ্যা ০৬.১০-০৬.৫০ | প্রতিদিন |
| | সুখী সংসার | রাত ০৬.৫৫-০৮.৩০ | প্রতিদিন |
| রাজশাহী | ক্ষেত খামার সমাচার | সকাল ০৬.৫৫-০৭.১০ | প্রতিদিন |
| | সবুজ বাংলা | সন্ধ্যা ০৬.০৫-০৬.৫০ | প্রতিদিন |
| খুলনা | স্বাস্থ্য তথ্য | সকাল ০৬.৫৫-০৭.০০ | প্রতিদিন |
| | চাষাবাদ | সন্ধ্যা ০৬.১০-০৬.৫০ | প্রতিদিন |
| রংপুর | সুখের ঠিকানা | সকাল ০৭.২৫-০৭.৩০ | প্রতিদিন |
| | ক্ষেত খামারে | সন্ধ্যা ০৬.০৫-০৬.৩০ | প্রতিদিন |
| সিলেট | আজকের চাষাবাদ | সকাল ০৬.৫৫-০৭.০০ | প্রতিদিন |
| | সুখের ঠিকানা | সকাল ০৭.২৫-০৭.৩০ | প্রতিদিন |
| | শ্যামল সিলেট | সন্ধ্যা ০৬.০৫-০৬.২৫ | শুক্রবার বাদে প্রতিদিন |
| ঠাকুরগাঁও | কিষণ মাটি দেশ | সন্ধ্যা ০৬.০৫-০৫.২৫ | শনি, সোম ও বুধ |
| কক্সবাজার | আজকের কৃষি | বিকেল ০৩.০৭-০৩.২৫ | প্রতিদিন |
| | সোনালী প্রান্তর | বিকেল ০৩.৪০-০৩.৪৫ | মঙ্গল ও বৃহস্পতিবার |
| বরিশাল | কৃষি কথা | বিকেল ০৩.১৫-০৩.৩০ | শনি ও বুধবার বাদে প্রতিদিন |
| | ছোট পরিবার | বিকেল ০৩.৩৫-০৩.৫০ | সোম, বুধ ও শুক্রবার বাদে প্রতিদিন |
| রাঙ্গামাটি | জীবনের কথা | দুপুর ০১.৪০-০১.৫৫ | প্রতিদিন |
| | খামার বাড়ী | বিকেল ০৩.০৫-০৩.১৫ | প্রতিদিন |

সন্ধ্যা ০৬.৫০ মিনিটে আবহাওয়া বার্তা সকল কেন্দ্র হতে এক যোগে প্রচারিত হয়।

কমিউনিটি রেডিও এর প্রচারিত গুরুত্বপূর্ণ অনুষ্ঠান সূচী নিম্নে দেয়া হল।

| বেতার কেন্দ্র | অনুষ্ঠানের নাম | সময় | বার |
|----------------------------|--|------------------|----------|
| রেডিও সাগড়গিরি এফ এম ৯৯.২ | সুস্থ্য জীবন (এইডস), প্রমো, পিএসএ | দুপুর ১২.৩৫-১.০০ | প্রতিদিন |
| | নজরুল সংগীতের অনুষ্ঠানঃ অগ্নি বীনা প্রমো, পিএসএ | ১.০০-১.৩০ | |
| | জলবায়ু পরিবর্তনে হই সচেতন, সুস্থ্য সুন্দর হোক সবার জীবন | ১.৩০-২.০০ | |
| | ভক্তিমূলক গানের অনুষ্ঠানঃ পরশ মনি | ২.০০-২.৩০ | |
| | ছাত্র/ছাত্রীদের জন্য অনুষ্ঠানঃ শিক্ষার্থীদের আসর | ২.৩০-৩.০০ | |
| | রকমারী গানের অনুষ্ঠানঃ রং ধনু | ৩.০০-৩.৩০ | |
| | সাক্ষাৎকার ধর্মী অনুষ্ঠানঃ কথার মালা | ৩.৩০-৪.০০ | |
| | স্থানীয় শিল্পীদের গানের অনুষ্ঠানঃ সারথী | ৪.০০-৪.৫০ | |
| | অধিবেশন সমাপ্তি ঘোষণাঃ আগামী দিনের শিরোনাম | ৪.৫০-৫.০০ | |

প্রাপ্ত সূত্রঃ উপজেলা পরিষদ, উপজেলার সকল সরকারী অফিস, সকল ইউনিয়ন পরিষদ, এলাকার প্রবীন ব্যক্তিবর্গসহ বিভিন্ন স্তরের মানুষের সাক্ষাতকার গ্রহণের মাধ্যমে।



উপজেলা পর্যায়ে দুর্যোগ ব্যবস্থাপনা পরিকল্পনা প্রণয়ন

উপজেলা- রাজশুনিয়া, জেলা- চট্টগ্রাম

পরিকল্পনা প্রণয়নে

উপজেলা দুর্যোগ ব্যবস্থাপনা কমিটি, রাজশুনিয়া, চট্টগ্রাম

সমন্বয়ে



ঘরনী

GHARONI

জুলাই ২০১৪

সার্বিক সহযোগিতায়

কম্প্রহেন্সিভ ডিজাস্টার ম্যানেজমেন্ট প্রোগ্রাম (সিডিএমপি -২)

দুর্যোগ ব্যবস্থাপনা ও ত্রাণ মন্ত্রণালয়



